RIO DE JANEIRO, SEXTA-FEIRA, 10 DE MARÇO DE 1961

Tempo: Bom, com nebulosidade. Temperatura: Em elevação. Ventos: Nordeste-Norte, fracos. Máxima: 38.8 (Colégio Militar). Mínima: 22.1 (Santa Teresa).

ANO XXXIII — N.º 10.033

Diario Carioca

Fundador J. E. de Macedo Soares

O Máximo de Jornal no Mínimo de Espaço

PREÇO: Cr$ 5,00

PERITOS AMERICANOS: ÊXITO DA GESTÃO DE JK

País enriqueceu muito e aumentou pouco sua dívida

RIO —

A "Hanson's Letter", famosa publicação editada em Washington, dedicada ao comércio e desenvolvimento da América Latina, diz em seu último número, que, contrariando declarações pessimistas últimamente feitas, o govêrno do sr. Juscelino Kubitschek elevou o produto nacional bruto para 5 bilhões de dólares, enquanto os débitos de nosso país com o Eximbank totalizaram apenas 509 milhões no fim de seu mandato.

Considera o famoso boletim nosso país, apesar de não ter contado com ampla ajuda americana, como possuindo "dinheiro no banco", com "depósitos a longo prazo, em têrmos de um parque industrial moderno e em crescimento, de novas rodovias e de usinas elétricas".

CONFRONTO ENTRE 1956 E 1961

A situação, com referência a êsse importante estabelecimento de crédito do govêrno dos Estados Unidos, não se alterou profundamente, desde que o sr. Juscelino Kubitschek assumiu o poder. em 1956 (nessa data, o Brasil devia ao Eximbank US$460 milhões).

A mesma publicação, mais adiante, assegura que nosso país obteve um acentuado índice de progresso, não obstante houvessem as autoridades financeiras norte-americanas dificultado qualquer auxílio monetário ao Brasil.

POSIÇÃO AMERICANA

A "Hanson's" diz, a seguir, que, nos anos do govêrno do sr. Juscelino Kubitschek, os Estados Unidos chegaram à de-

(Conclui na 11ª pág.)

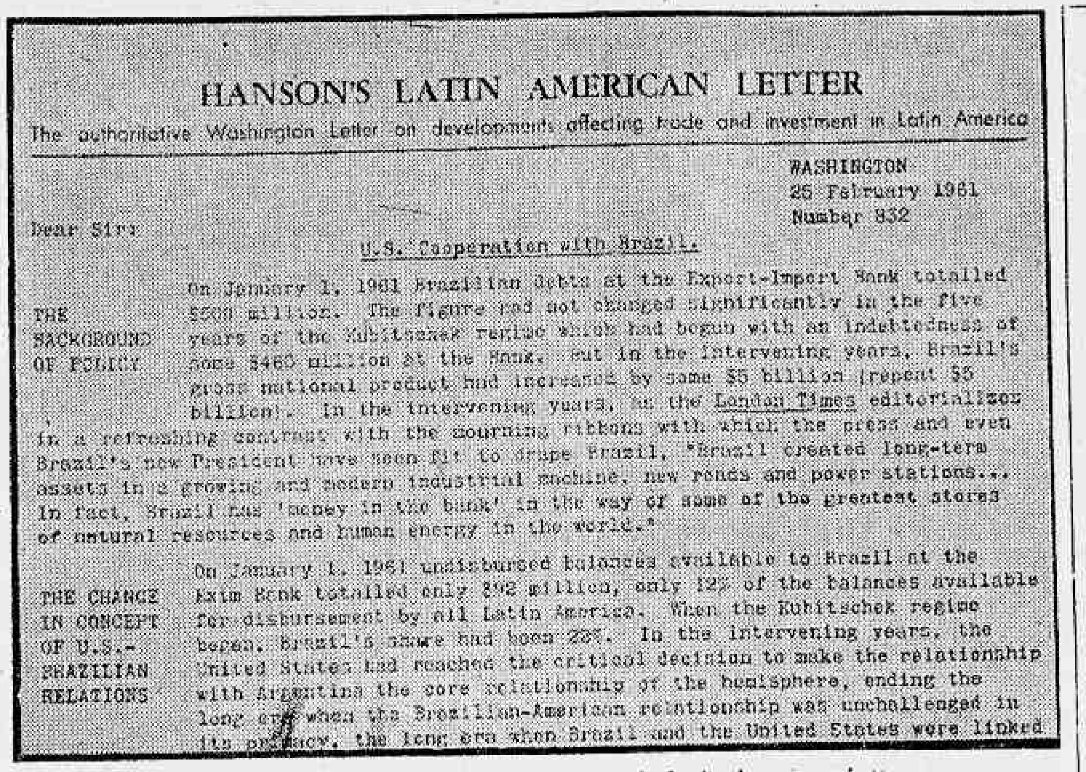

HANSON'S LATIN AMERICAN LETTER

The authoritative Washington Letter on developments affecting trade and investment in Latin America

WASHINGTON
25 February 1961
Number 832

Dear Sir:

U.S. Cooperation with Brazil.

THE BACKGROUND OF POLICY — On January 1, 1961 Brazilian debts at the Export-Import Bank totalled $509 million. The figure had not changed significantly in the five years of the Kubitschek regime which had begun with an indebtedness of some $460 million at the Bank. But in the intervening years, Brazil's gross national product had increased by some $5 billion (repeat $5 billion). In the intervening years, as the London Times editorializes in a refreshing contrast with the mourning ribbons with which the press and even Brazil's new President have seen fit to drape Brazil, "Brazil created long-term assets in a growing and modern industrial machine, new roads and power stations... In fact, Brazil has 'money in the bank' in the way of some of the greatest stores of natural resources and human energy in the world."

THE CHANGE IN CONCEPT OF U.S.-BRAZILIAN RELATIONS — On January 1, 1961 undisbursed balances available to Brazil at the Exim Bank totalled only $92 million, only 12% of the balances available for disbursement by all Latin America. When the Kubitschek regime began, Brazil's share had been 28%. In the intervening years, the United States had reached the critical decision to make the relationship with Argentina the core relationship of the hemisphere, ending the long era when the Brazilian-American relationship was unchallenged in its primacy, the long era when Brazil and the United States were linked

Fac-símile da primeira página de "Hanson's Latin American Letter

Mantida hora-JQ: barnabés vão às ruas e ao Congresso

RIO, BRASÍLIA —

Batalha no Congresso e campanha nas ruas são as palavras de ordem dos funcionários públicos federais, em resposta ao decreto que o presidente Jânio Quadros pretende assinar hoje, refixando o horário de funcionamento das repartições da União em dois turnos e com o total de sete horas de trabalho.

A determinação do sr. Jânio Quadros foi comunicada ontem aos representantes dos "barnabés" na audiência concedida no Palácio do Planalto, quando o presidente da República resolveu manter o horário por êle fixado. "Foi representado o último ato da comédia de que, infelizmente, participamos" — disse um dêsses representantes.

JANIO FEZ COMEDIA

Segundo foi possível colhêr junto aos membros da Comissão recebida pelo presidente da República na tarde de ontem, existe uma revolta geral contra que chamam de "comédia", que afirmam terem sido forçados a representar pelo sr. Jânio Quadros.

Assim, rememoraram todos os entendimentos mantidos com o presidente da República, desde o telegrama assinado pelo ministro do Trabalho, sr. Castro Neves, convocando-os para ir a Brasília.

Ainda segundo êles afirmam já estava tudo previamente decidido. o horário seria mantido a qualquer custo. Apesar de saber disso, o sr. Jânio Quadros fêz com que fôsse nomeada uma nova comissão (a atual) e elaborado um estudo. Depois de ter tudo isso, resolveu passar o caso às mãos do DASP. O diretor dessa entidade foi acometido de uma pitoresca doença a prazo certo e não examinou o assunto, que foi tratado pelo diretor interino, sr. Pedro Magalhães que

(Conclui na 11ª pág.)

M. Salles tem missão especial

BRASÍLIA —

O chefe do Govêrno enviou ontem cartas aos chefes de govêrno dos Estados Unidos, Inglaterra, França, Alemanha Ocidental, Itália e Bélgica, credenciando o sr. Válter Moreira Salles para exercer as funções de embaixador especial naquelas nações.

O embaixador Moreira Sales foi também credenciado pelo ministro Afonso Arinos de Melo Franco para exercer igual missão junto ao sr. Walther Hollstein, presidente da Comunidade Econômica Européia.

Cão russo voltou do espaço: homem pode ir

MOSCOU, WASINGTON, LONDRES —

Num passo que Moscou e o Ocidente consideram decisivo para lançar um homem ao espaço, a União Soviética colocou em órbita, ontem, outra gigantesca, nave espacial, com cinco toneladas de pêso, tendo a bordo um cão (Chernushka) e outros animais que foram recuperados mediante o retôrno da nave a um lugar fixado de antemão.

A Agência Tass declarou que "o animal experimental se sente bem" e acrescentou que os cientistas receberam "valiosas informações sôbre a eficiência da estrutura da nave e seus sistema, bem como sôbre a natureza da influência que as condições do vôo exercem sôbre os organismos vivos".

A ÓRBITA

Segundo a informação oficial, Chernuska e as outras formas biológicas foram colocados em órbita quase circular ao redor da terra, alcançando um apogeu de 248,8 quilômetros e um perigeu de 168 quilômetros.

"A nave espacial retornou à Terra obedecendo a uma ordem radiofônica e na zona pretendida", disse ainda a Tass, para acrescentar que "o cão se encontra em estado normal".

ESTUDOS

"Os dados científicos — informa, ainda a Tass — obtidos pelo vôo são agora objeto de estudos e elaboração, e os objetos biológicos que realizaram o vôo estão em vigilância constante".

Foi esta a undécima nave enviada ao espaço pelos russos e a segunda que foi devolvida sem novidade à terra.

O texto integral do anúncio da Tass é o seguinte:

"Uma quarta nave satélite, com um pêso de 4.700 quilos, sem contar o pêso da última

(Conclui na 11ª pág.)

Laviola deixou C. Lacerda em plena batalha da água

TOUMANOVA NO MUNICIPAL

RIO — A Temporada de 1961 no Teatro Municipal será iniciada pela famosa bailarina Tamara Toumanova (foto). que se exibirá de 12 a 14 de abril próximo com o seu partner Vladimir Bukhtowsky A grande bailarina trará números novos, devendo também apresentar-se em "Giselle" com o Corpo de Baile do Teatro

Cubanos invadem OEA

WASHINGTON-HAVANA —

Um grupo de manifestantes cubanos obrigou ontem o cancelamento da reunião da Junta Inter-Americana de Defesa, ao invadir o salão de sessões para "protestar" contra a presença do delegado cubano, José Moleon Carrera. O representante cubano falaria na sessão de ontem, explicando porque faz parte do organismo, mesmo com as relações cortadas entre seu país e os EUA. E' que a Junta coordena os planos de defesa das 21 nações do Hemisfério Ocidental que integram a Organização dos Estados Americanos, e Cuba faz parte da OEA.

O grupo de manifestantes era composto de 10 mulheres que obrigaram o general Lemuel Mothewson, presidente

(Conclui na 11ª pág.)

Água volta com crise no govêrno do Estado

RIO —

O secretário de Viação, sr. Arlindo Laviola e o diretor do Departamento de Águas, sr. Homero Pedrosa, deverão ser demitidos, hoje, por terem fracassado na solução do problema da falta de água, e, também, por terem abandonado o governador Carlos Lacehrda, no Guandu, em pleno "front" de batalha contra a calamidade pública.

O governador Carlos Lacerda declarou que sòmente abandonará o Guandu depois que o abastecimento de água fôr normalizado. Amanhã, pela manhã, possivelmente tôdas as bombas do Guandu estarão em funcionamento e 24 horas depois a calamidade pública terá passado. Oficiais da Marinha foram os responsáveis pela solução do problema da água.

PANICO NO SECRETARIADO

Ha dois dias o governador Carlos Lacerda está no Guandu, supervisionando pessoalmente os trabalhos de recuperação das bombas de recalque que foram inundadas no fim da semana. Êle tem dormido perto da casa de máquinas, a fim de que não haja nenhuma sabotagem naquele trabalho de reposição pois teme que alguns dos funcionários do Estado estejam descontentes com a administração e impeça a distribuição de água para a cidade.

Foi o próprio governador que assumiu a responsabilidade pela ligação de um dos motores que não estava sêco, de acôrdo com parecer de oficiais eletrotécnicos da Marinha, que garantiam a operação, pois até com água salgada motores daquele tipo trabalham, sem maiores problemas.

Os engenheiros municipais ficaram chocados com a determinação do governador e se retiraram, e o próprio secretário de Viação, embora tenha cumprimentado os vencedores não

(Conclui na 11ª pág.)

JQ reduz de um têrço os gastos do govêrno

BRASÍLIA —

Na reunião ministerial de ontem, o presidente Jânio Quadros determinou uma redução de 30 por cento nos gastos de todos os Ministérios e encarregou o sr. Clemente Mariani, da Pasta da Fazenda, de coordenar, com urgência, os planos de trabalho do seu govêrno.

Outros assuntos tratados: posição do Brasil na ONU; morte de Patrice Lumumba, do Congo; assassinato de seis paraguaios na fronteira do Brasil com o Paraguai; e as atividades da Missão Moreira Sales. Outra reunião ministerial foi convocada para o próximo dia 4 de abril, às 10 horas.

FALA AFONSO ARINOS

Após a reunião, o sr. Afonso Arinos, ministro das Relações Exteriores, declarou à imprensa que, no seu entender, a morte de Lumumba deve-se, principalmente, a negligências e omissões, tanto da ONU quanto dos partidos do líder congolês; disse, a seguir, que o Brasil tudo fará para evitar que a ONU sirva de instrumento de grupos ou potências, sem o que não será possível o desempenho da sua missão. Por último, afirmou o sr. Afonso Arinos que o govêrno brasileiro aguarda um relatório do comandante de Cavalaria de Ponta Porã, a fim de ver qual a decisão que deve tomar, como consequência do incidente havido, há pou-

(Conclui na 11ª pág.)

Incêndio na mina causa 72 mortes

FUKUOKA —

Teme-se que tenham perecido cêrca de setenta e dois mineiros nos dois incêndios ocorridos, ontem, a uma profundidade de 400 metros, na mina de carvão Ueda-2, ocasionados pela explosão de um compressor de ar super-aquecido.

Entre os noventa e um mineiros que ficaram presos, dezenove conseguiram escapar por entre as chamas, sendo salvos. Já foram retirados dez cadáveres, tendo o presidente da mina, Seijiro Ueda, prevenido que há o perigo de novos incêndios.

FUMAÇA VENENOSA

Uma turma de salvamento que penetrou 500 metros na mina, informou que havia vis-

(Conclui na 11ª pág.)

Deputado denuncia JQ: golpe

B. HORIZONTE —

Referindo-se à criação de Gabinetes Militares da Presidência da República em todos os Estados, plano anunciado pelo sr. Jânio Quadros, o deputado Crisanto Muniz disse ser esta "uma demonstração clara, inequívoca de que está (Jânio) tentando centralizar cada vez mais o poder em suas mãos, preparando terreno para uma ditadura militar".

Acrescentou o parlamentar mineiro que JQ "transformou o país de República presidencialista, em República Unitária, de Federação em Confederação, o que representa um atentado à democracia, e que o povo brasileiro não poderá permitir".

GOLPE

Acentuou o sr. Crisanto Muniz: "O sr. Jânio Quadros

(Conclui na 11ª pág.)

Berle diz que Jânio lhe estendeu a mão

WASHINGTON —

Adolf Berle, assessor do presidente Kennedy para os assuntos latino-americanos, negou ontem que fôsse certo que o presidente do Brasil, Jânio Quadros, o tivesse tratado friamente quando de sua visita ao Brasil.

"A entrevista foi amistosa, franca e cortês. Nada do que diz sôbre ela uma informação do Rio de Janeiro, é certo. "A informação a que se referia Berle, afirmava que Quadros lhe voltara as costas deixando-o de mão estendida ao final da entrevista que realizaram em Brasília a 2 do corrente.

AMIZADE E FRANQUEZA

Acrescenta a declaração de Berle: "A amizade e a franqueza demonstradas por Quadros foram retribuídas com tôda reciprocidade e, embora não se possa dizer de nenhum modo que se resolveram os problemas existentes entre os dois países, não houve litígio de nenhuma classe".

O secretário de Estado, Dean Rusk, disse pouco antes, em uma entrevista à imprensa, que os informes do Rio, sôbre a entrevista de Berle com Quadros, eram "inexatos" e "grandemente exagerados". "A conversação de Berle com o presidente Quadros — disse — foi muito amistosa, cordial e extraordinàriamente útil".

INTERPRETAÇÃO ERRÔNEA

Ao mesmo tempo um porta-voz do Departamento de Estado mani-

(Conclui na 11ª pág.)

FAB contou o choque aéreo: Urca

RIO —

O diretor de Rotas Aéreas, brigadeiro Joelmir de Araripe Macedo, reproduziu, ontem, durante uma entrevista coletiva no Estado Maior da Aeronáutica, o curso dos dois aviões que se chocaram durante a visita do presidente Eisenhower ao Brasil, nas proximidades do Pão-

(Conclui na 11ª pág.)

"SÃO PAULO"

COMPANHIA NACIONAL DE SEGUROS DE VIDA

DIRETORES:

Dr. José Maria Whitaker

Dr. José Carlos de Macedo Soares

Dr. Firmino Antônio Whitaker

Sucursal do RIO DE JANEIRO — Av. Rio Branco, 173 — 10º andar — Sede: Rua 15 de Novembro, 324 — SÃO PAULO

Bilhetinhos do dia, de J. Quadros

Representações Diplomáticas em Brasília

"Ministro das Relações Exteriores:

Recomendo seja formulado apêlo às missões estrangeiras no sentido de apressarem a construção de suas sedes em Brasília, "numa atitude de inestimável colaboração com o govêrno".

Vantagens da Extraterritorialidade

"Ministro da Justiça:

Recomendo seja estudada a possibilidade de se estabelecer em lei que, decorrido prazo razoável, só terão direito às vantagens da extraterritorialidade as sedes das embaixadas estrangeiras na capital do país."

Abastecimento

"Ministério da Agricultura:

Autorizo a adotar medidas necessárias à conclusão das obras de construção do segundo armazém da Comissão de Triticultura Nacional e Armazenagem Geral no Centro de Abastecimento de Brasília. Autorizo a estudar a possibilidade de concessão, mediante convênio, dêsse segundo armazém ao serviço de abastecimento da NOVACAP, para atender às necessidades dos novos supermercados que estão sendo construídos".

Oficinas de Estradas de Ferro

"Presidente da Rêde Ferroviária Federal:

"Autorizo a nomear uma comissão com a finalidade única de construir ou reformar tôdas as oficinas de tôdas as estradas que integram a Rêde. Recomendação especial foi feita no que diz respeito aos refeitórios, chuveiros e instalações sanitárias destinadas aos ferroviários. As instalações como as que vi em Macaé (Estado do Rio) atentam contra a dignidade do homem".

Usinas Hidro e Termoelétricas

"Ministério da Fazenda:

Autorizo constituir uma comissão para o exame de propostas formuladas por um grupo italiano que se propõe a fornecer usinas hidro e termoelétricas até o valor total de 130 milhões de dólares, para pagamento em dez anos, a partir da entrada em serviço das mesmas usinas. Consoante a proposta, o referido grupo italiano está disposto a receber êsse pagamento em produtos brasileiros sendo que os preços, nos dois lados, seriam os vigentes nos mercados internacionais.

A comissão deverá constituir-se de representantes do Ministério da Fazenda, do Banco do Brasil, do Banco de Desenvolvimento Econômico do Conselho Nacional de Águas e Energia Elétrica e representante da SUDENE, sob a presidência do primeiro.

Recomende urgência, na indicação dos representantes que constituirão a comissão, concedendo o prazo improrrogável de 45 dias para apresentação do relatório."

Aquisição de Automotrizes e Carros

"Rêde Ferroviária Federal:

Autorizo a retomar "em caráter de urgência", os estudos para a aquisição de 23 automotrizes e 18 carros-motores, que se destinarão à melhoria das linhas suburbanas. Autoriz, ainda, o estudo de novas encomendas, no parque da indústria ferroviária nacional e a reparação, em larga escala, dos carros de passageiros para essas composições.

Além da remodelação das estações suburbanas, "limpando-as, pintando-as, ampliando o melhorando as instalações sanitárias" serão mantidos grupos de conservação das mesmas.

(Conclui na pág. 11)

Bilhetinho a Jânio

Excelência:

Não estranhe que lhe conte o caso. É caso estadual, mais precisamente do Estado da Guanabara. Pode, porem, conter, para Vossa Excelência e seu govêrno, alguma lição acaso preciosa, ao menos muito original, com certeza. Pode dar-se que Vossa Excelência a queira tomar para exemplo de algum futuro procedimento federal idêntico ou ao menos análogo. O que não será, decerto, de espantar, pois que o governador dos cariocas já lhe está servindo de monitor para espetaculares ações no federal, como já ocorreu naquela memorável expedição policial-naval-alfandegária a Angra dos Reis e adjacências.

Passou-se, dito caso, com pessoa a mais insuspeita tanto a Vossa Excelência quanto ao referido governador, pois que se trata do escritor e jornalista Odilo Costa filho o qual, não obstante a cabina indevassável, sabe-se, de certeza certíssima, que votou por ambos nas urnas de 3 de outubro.

Dá-se, Excelência, que o escritor, de resto ex-redator-chefe da "Tribuna da Imprensa", costuma aumentar sua bela família com um filho por ano. Este ano dirigiu-se à escola pública mais próxima de sua casa, no caso a Escola Santa Catarina, no Bairro de Santa Teresa a fim de lá matricular o filho que, pelo número de ordem deveria, no corrente período letivo, cursar o pré-primário. Como lhe respondessem que êste ano não haveria curso pré-primário, estranhou a coisa e procurou a Secretaria de Educação, ao menos para um esclarecimento. Deram-lhe êste: "Como no ano passado não houve jardim-de-infância, êste ano não haverá pré-primário".

Retirou-se o ilustre eleitor seu e do dr. (ou almirante? ou investigador? ou guarda-mor? ou bombeiro?) Lacerda, se não satisfeito com a explicação, ao menos com matéria para profundas reflexões, ao fim das quais terá chegado à conclusão de que o bravo doutor-almirante-investigador-guarda-mor-bombeiro descobriu a chave da solução do problema da escola pública primária neste novel e já tão original Estado da Guanabara: êste ano não há pré-primário porque não houve jardim-de-infância no ano passado; no próximo ano não haverá 1º. ano porque não houve pré-primário no ano corrente; e, assim, sucessivamente. Tudo tão bem calculado, portanto, Excelência, que ao fim do mandato do imaginoso governador dos cariocas, teremos também acabado com o problema da escola pública primária neste Estado, com tôdas as suas complicações de excedentes, matrículas, professôras, estagiárias, "salários-sanduíche" etc., etc.

Talvez lhe sirva o exemplo, não, Excelência?

D.C.

NOVO PRESIDENTE DO SAL

RIO — Para assumir a presidência do Instituto Brasileiro do Sal, chegou, ao Rio de Janeiro, procedente da cidade potiguar de Mossoró, via Fortaleza, pelo "Viscount" da Vasp, o sr. Jerônimo Vingt-un Rosado, um dos líderes industriais do Rio Grande do Norte, o maior produtor de sal do país Na foto, o novo presidente do IBS, ao lado da sra. Naide Rosado Maia, espôsa do senador Dix-huit Rosado, sua cunhada que foi recebê-lo, sendo cumprimentado pelo sr. Roberto Mariz, filho do ex-governador Dinarte Mariz, a quem representou no desembarque, no Galeão. O sr. Vinght-un Rosado assumirá, na próxima semana, o cargo para o qual foi designado pelo presidente da República

CONFERÊNCIA NO MÉXICO ATACA EUA E LOUVA CUBA

Edifício mais alto da Amérita Latina

BUENOS AIRES — Um grupo financeiro Suiço ofereceu construir nesta capital o edifício mais alto da América Latina.

Seria uma estrutura de 60 andares com escritórios e apartamentos, e uma garagem subterrânea para 2.000 automóveis. No edifício se instalariam restaurantes, sucursais de Bancos, um escritório dos Correios e Helégrafos etc.

O visconde Oliver de Ferron vice-presidente do Imefbank da Suiça, que se encontra aqui por motivo da construção em Buenos Aires da Fábrica de Automóveis Peugeot, calculou o custo do edifício no equivalente de 20.000.000 dólares, soma que seria totalmente financiada no estrangeiro. (UPI-DC).

RELAÇÕES DA URSS COM O EQUADOR

QUITO —

Soube-se que o embaixador soviético no México, Vladimir Dazikin, realiza gsetões sôbre a eventual possibilidade de estabelecer relações comerciais entre o Equador e a União Soviética.

O diplomata soviético se encontra em visita a esta capital e ontem teve entrevista com o presidente da República, sr. José Maria Velasco Ibarra. Horas antes de se avistar com o primeiro magistrado no Palácio do Govêrno José Ricardo Chiriboca Villagenez, êste, em seguida, teve uma entrevista com o embaixador norte-americano Maurice Bermabalm. (UPI-DC)

Delegados recebem o plano de agitação

CIDADE DO MÉXICO —

Delegados de todo o hemisfério tem hoje em suas mãos um plano de agitação contra os Estados Unidos como conclusão da conferência de "soberania nacional, emancipação econômica e paz", realizada durante quatro dias pelo Conselho Mundial de Paz inspirado por Moscou, que se encerrou à primeira hora da madrugada de hoje.

O "imperialismo dos Estados Unidos" foi qualificado de principal fôrça que impede o desenvolvimento latino-americano pelo ex-presidente mexicano Lazaro Cardenas, em seu discurso de encerramento.

FIDEL ACLAMADO

A revolução fidelista de Cuba foi aclamada como exemplo para o resto da América Latina.

A maioria dos delegados permaneceu aqui para fazer uma visita às famosas pirâmides, próximas à capital, e vários parlamentares estrangeiros, que assistiram à conferência, foram homenageados hoje por seus colegas mexicanos com um coquetel, depois de terem sido apresentados em uma sessão da Comissão Permanente do Congresso. Entre êles figuram: Domingos Velasco e Celso Branix, do Brasil; Luis Mendez, Carlos Becerra, Belida Beiccabbea e Nabucodonosor Santini, da Argentina; Marcial Orellano, de Costa Rica; e Jorge Dager, Carlos Augusto Leon e Antônio Delgado Loamo, da Venezuela.

ATAQUES À DOUTRINA

Os pontos principais da declaração final, aprovada na sessão de encerramento, foram ataques à Doutrina de Monroe, à Organização dos Estados Americanos (OEA) e aos pactos militares com os Estados Unidos, bem como uma defesa da revolução cubana de Fidel Castro.

Um dos delegados "fraternais", Sevane Mericandian, da Guiné, visitou o presidente do México, Adolfo López Mateos, para entregar-lhe uma mensagem do presidente da Guiné, Sexou Toube, aceitando o convite que o mexicano lhe havia feito para visitar êste país. Moricandian declarou que o convite de López Mateos foi entregue a Toure por Alejandro Carrillo, embaixador do México na Republica Árabe Unida, que acompanhou uma missão oficial que percorreu a África.

O representante pessoal de Toure, que obsequiou ao presidente mexicano uma escultura de marfim, declarou que ambos os presidentes estão de acôrdo em que devem ser estabelecidas quanto antes relações diplomáticas entre os dois países. — (UPI-DC)

FALECEU O ESCRITOR GALA GALACTION

LONDRES —

O escritor romeno Gala Galaction faleceu ontem aos 62 anos, segundo anunciou a Agência Acerpress, de Budapest.

Conferência latino-americana da OIT

GENEBRA — A Organização Internacional do Trabalho (OIT) anunciou hoje seu plano de realizar sua sétima conferência regional de Estados Latino-Americanos.

A conferência terá lugar em Buenos Aires, de 10 a 21 de abril próximo.

PATRÕES E EMPREGADOS

Deverão participar representantes de governos, patrões e trabalhadores dos países Latino-Americanos filiados a (OIT).

Espera-se que compareçam uns 250 delegados.

A chilena Ana Fiqueroa, vice-diretora-geral da OIT, auxiliará na conferência o diretor-geral da organização, David Morse.

Os delegados discutirão o informe, Dendavid Morse sôbre "política econômica e social", entre outros temas. (UPI-DC)

Kennedy pede verba para construir casas

WASINGTON —

O presidente Kennedy enviou, hoje, ao Congresso seu programa de habitações, que propõe subsídios do govêrno para a construção de 100.000 unidades econômicas como parte de uma campanha a fundo contra os bairros miseráveis, que são viveiros do crime.

Ao mesmo tempo, para judar as famílias de rendas modestas, sugere a concessão, temporária, com caráter experimental, de hipotecas sem pagamento inicial àquele que desejar adquirir uma cata que custe até US$ 13.500 dólares.

NAÇÃO MAL ALOJADO

Uma nação que está parcialmente mal alojada — diz a mensagem do Presidente — não é tão vigorosa como uma que tem casa adequada para cada família. Numa nação com cidades repulsivas infestadas de criminalidade e subúrbios descuidados não apresenta ao mundo a mesma imagem de uma nação caracterizada por um desenvolvimento urbano alegre e ordenado".

VIVENDAS MÓDICAS

Kennedy pede vivendas de renda módica subvencionadas pelo govêrno "porque são necessários subsídios do govêrno para casas destinadas a famílias de meios modestos. O plano de habitação pública é o único que conta com meios suficientes; e, apesar disto com demasiada freqüência não se dispõe de prédios públicos".

CASA DECENTE

A mensagem declara que o Congresso deve cumprir o compromisso assumido com a lei de habitações de 1949, de facilitar "casa decente e adequado ambiente de vida para tôda a família norte-americana".

SEGURO HIPOTECÁRIO

Para tal propósito, o presidente propõe a expansão dos atuais empregos para o seguro hipotecário federal.

Diz que em 1970 será necessária a construção de dois milhões de casas e apartamentos por ano e isso só para atender à marcha do aumento demográfico. (UPI-DC).

Harriman levou carta ao "premier" italiano

ROMA —

O colóquio desta manhã entre o "premier" italiano Fanfani e o enviado extraordinário do presidente Kennedy, Harriman, no decorrer do qual foi entregue ao "premier" Fanfani uma carta de Kennedy, serviu para examinar os principais problemas da política comum dos dois países.

Um segundo encontro foi realizado, hoje, à tarde. Presenciaram êste encontro o ministro do Exterior da Itália, Segni, e o encarregado dos Negócios Estrangeiros Norte-Americanos em Roma, Horsey. Um terceiro colóquio terá lugar amanhã, no qual intervirão os ministros Pella e Taviani.

ENTREVISTA À IMPRENSA

Harriman visitou o presidente da República, Gronchi, que o entreteve em cordial palestra.

Terminadas as visitas previstas para hoje, o embaixador Harriman concedeu uma entrevista coletiva à imprensa, durante a qual expôs os motivos da sua visita à Itália.

ROOSEVELT E KENNEDY

Depois de salientar a mudança de clima que está-se verificando na capital americana, indicativa de novo vigor, Harriman indicou algumas analogias entre a administração Roosevelt e a de Kennedy.

Afirmou que como Roosevelt atuou numa política definida de "boa-vizinhança" com os países da América Latina, da mesma forma Kennedy pretende desenvolver e aprofundar tal política, antes de tudo com os países latino-americanos.

Falando das finalidades da sua visita a Roma, Harriman disse que o presidente Kennedy o incumbiu de palestrar com os dirigentes italianos, para determinar com êles as questões que os mesmos dirigentes consideram mais importantes, não sòmente dum ponto-de-vista bilateral, como no plano dos interêsses comuns dos dois países. (ANSA-DC).

Portugal veta Angola no Conselho da ONU

NAÇÕES UNIDAS (Nova Iorque) —

Portugal formulou enérgico protesto contra a admissão no Conselho de Segurança de assuntos portuguêses referentes à Provincia de Angola.

O representante de Portugal, embaixador Vasco Gerin, numa carta dirigida ao presidente do Conselho de Segurança, Adlai Stevenson, afirma que Angola e todos os assuntos que lhe dizem respeito, são questão puramente interna.

PERIGOSO PRECEDENTE

A discussão do assunto numa assembleia internacional — diz o embaixador — criaria perigoso precedente de graves conseqüências para todos os países, pois permitiria a internacionalização de qualquer problema de ordem interna para fins de mera propaganda política.

Vasco Garin afirmou que a queixa da Libéria contra Portugal é baseada em "alegações vagas e sem fundamento" e reafirma que Angola é uma Provincia Ultramarina Portuguêsa, cujos habitantes gozam há muito de garantias constitucionais e d inteira liberdade individual.

PRESTAR ESCLARECIMENTOS

Afirma ainda o representante português ter recebido instruções para pedir ao Conselho para ser ouvido a fim de prestar esclarecimentos sôbre o assunto antes de ser aceite a discussã da queixa.

O Conselho de Segurança reune-se amanhã às 15 horas e 30 minutos (GMT). (ANI-DC).

De Gaulle promove a paz com os argelinos

PARIS —

Apesar da cortina que se interpõe entre a imprensa internacional e o gabinete francês, soube-se , hoje, que De Gaulle e os rebeldes argelinos avançam lentamente rumo a um entendimento e conversações formais, para a consumação da paz definitiva que porá fim à luta dos rebeldes.

Nesta capital o primeiro-ministro Michel Debré recordou, em um discurso, que depois do "referendum" nacional de janeiro, o presidente Charles De Gaulle reiterou o seu anterior oferecimento de conversações de paz e "a partir de então impôs-se a si a regra do silêncio".

MEDIAÇAO DE ABBAS

Em Tunis, o "premier" rebelde Ferhat Abbas conversou, durante mais de uma hora, com o ministro de Informações da Tunísia, Mohamed Masmudi, que ajustou as recentes conversações preliminares de paz entre De Gaulle e o presidente tunisino Habib Bourguiba.

Posteriormente, o ministro rebelde Mohamed Yazid declarou que a conversação se realizou com o mesmo espírito da recente "superconferência" Arabenem Rabat. "Cremos — disse — que nestes dias decisivos a opinião pública francese e argelina exigirá atos". Bais adiante frisou: — "O silêncio é de outro, particularmente se neste momento agirmos em lugar de falar".

Embora o govêrno observe o mais rigoroso silêncio sôbre as negociações, diversos indícios determinaram um novo surto de informações de imprensa, no sentido de que poderia ser iminente um importante acontecimento no conflito argelino. Entre essas informações figuram:

— Fontes francesas fidedignas revelaram que se completaram agora os preparativos para pôr prontamente em liberdade o ex-comandante-chefe e "vice-primeiro ministro" Mohamed Ben Bella, encarcerado em uma prisão insular, como gesto de boa-vontade.

— Informou-se que os rebeldes se dispõem a deixar em liberdade um número de prisioneiros de guerra franceses, em gesto semelhante de boa-vontade.

— Ahmed Boumendjel, que dirigiu uma delegação rebelde em anteriores e malogradas conversações de paz, em junho último, "desapareceu" por vários dias da sede do "govêrno" rebelde em Tunis, e reapareceu hoje.

A questão da cessação de hostilidades foi até agora o obstáculo principal no caminhe de formais conversações de paz. — (UPI-DC)

Há muitas surprêsas para você no

"CAMINHÃO DA SORTE"

o cartaz que é uma sensação na

RÁDIO MAYRINK VEIGA

tôdas as sextas-feiras, às 20,30 horas, numa apresentação da

"IND. DE BEBIDAS JOAQUIM THOMAZ DE AQUINO FILHO S.A."

LÓIDE BRASILEIRO

Patrimônio Nacional

Escritório: Rua do Rosário n.º 1
Tel. 31-2060
Prete e Praças s/loja
Tel. 31-3329
Passagens Térreo — Tel. 31-3304
Informações — Tel. 31-3342

NORTE

BOCAINA
Vg. 15 — Ida
Sairá para:
Ilhéus — Salvador e Aracaju

EUROPA

TODOS OS SANTOS
Vg. 21 — Ida
Sairá hoje para:
Cabedelo — Fortaleza — São Vicente — Havre — Dunquerque — Londres — Antuérpia — Roterdam — Bremem e Hamburgo

LÓIDE S. DOMINGOS
Vg. 17 — Ida
Sairá a 13 do corrente para:
Vitória — Salvador — S. Vicente — Casablanca — Tanger — Gibraltar — Barcelona — Marselha — Genova — Livórno — Nápoles e Trieste

AVISO

Qualquer alteração nas datas de saídas dos navios será publicada neste local.

AMERICA DO NORTE
SAIDAS DE SANTOS

CABO STA. MARTA
Sairá hoje para:
Paranaguá — Rio — Barra de Ilhéus e Nova Iorque

LÓIDE PARAGUAI
Sairá amanhã para:
Paranaguá — Rio — Vitória — Barra de Ilhéus — Salvador e Nova Iorque

CABO FRIO
Sairá a 16 do corrente para:
Rio — Vitória e Nova Orleans

AMERICA DO NORTE
SAIDAS DO RIO

CABO STA. MARTA
Sairá a 13 do corrente para:
Barra de Ilhéus — Salvador e Nova Iorque

LÓIDE PARAGUAI
Sairá a 15 do corrente para:
Vitória — Barra de Ilhéus — Salvador e Nova Iorque

CABO FRIO
Sairá a 17 do corrente para:
Vitória e Nova Orleans

COMPANHIA AUXILIAR DE VIAÇÃO E OBRAS

Ata da Assembléia Geral Extraordinária realizada em vinte e quatro de fevereiro de mil novecentos e sessenta e um

Aos vinte e quatro dias do mês de fevereiro de mil novecentos e sessenta e um, às quinze horas, na sede social na Rua Santa Luzia número seiscentos e oitenta e cinco, décimo andar, na cidade do Rio de Janeiro, Estado da Guanabara, reuniram-se em Assembléia Geral Extraordinária os acionistas da Companhia Auxiliar de Viação e Obras, nos têrmos da convocação feita no «Diário Oficial» (Parte I) de nove, dez e dezessete de fevereiro de mil novecentos e sessenta um no «Jornal do Comércio» dsta Cidade de nove, dez e vinte e dois dos mesmos mês e ano; tendo comparecido acionistas representando mais de dois têrços do capital social, conforme se verifica pelo Livro de Presença. Assumiu a presidência, de acôrdo com o artigo quinze dos Estatutos, o dr. José Colagrossi Filho, diretor-presidente, convidando para secretário a acionista Clotilde Baylon de Ravignan. Constituída assim à mesa, o sr. presidente declarou aberta a sessão e disse que conforme editais publicados na imprensa, na forma da lei, os Senhores Acionistas haviam sido convocados a fim de deliberarem sôbre o seguinte: a) Proposta da Diretoria, com parecer favorável do Conselho Fiscal, relativa ao aumento do quadro de Diretores, com a criação de mais um cargo de Diretor e reforma dos estatutos sociais; b) eleição para o preenchimento do novo cargo de Diretor até o término do mandato da atual Diretoria e fixação de seus honorários; c) preenchimento, em caráter definitivo, por eleição, de um outro cargo vago na Diretoria, até o término do mandato da atual Diretoria; d) outros assuntos de interêsse geral. Dando início à primeira parte da ordem-do-dia, o sr. presidente solicitou à secretária que procedesse a leitura da Proposta da Diretoria, documento êsse do seguinte teor: «PROPOSTA DA DIRETORIA PARA AUMENTO DO QUADRO DE DIRETORES E REFORMA DOS ESTATUTOS SOCIAIS — 1) Considerando o crescente desenvolvimento dos negócios da Companhia, não só da Matriz como das Filiais, propõe esta Diretoria: a) que o número de Diretores, presentemente de 4 (quatro), seja aumentado para 5 (cinco), sendo um Diretor-Presidente e quatro Diretores; b) que, em conseqüência dessa alteração, a redação do artigo quinto dos estatutos sociais seja alterada para: «Artigo 5.º — A sociedade será administrada por uma Diretoria composta de 5 (cinco) membros, eleitos em assembléia geral, sendo um Diretor-Presidente e mais 4 (quatro) Diretores, todos acionistas e residentes no país e com mandato de 2 (dois) anos, admitida a reeleição. Parágrafo único: O mandato da Diretoria presume-se prorrogado até a posse da que fôr eleita em substituição.» 2) Considerando ser a sede da Companhia, desde a sua fundação, na cidade do Rio de Janeiro, ter sido a Capital da República transferida da cidade do Rio de Janeiro para a cidade de Brasília e ainda a criação do Estado da Guanabara, entende a Diretoria que a redação perfeita do Artigo 1.º dos Estatutos deve ser a seguinte: «Artigo 1.º — A Companhia Auxiliar de Viação e Obras é uma sociedade anônima com sede na cidade do Rio de Janeiro, Estado da Guanabara.» 3) Considerando não mais se aplicar o Artigo 20 (vinte) das Disposições Transitórias dos estatutos em vigor, pelo qual o prazo do mandato da então Diretoria terminaria em trinta de abril de mil novecentos e cinqüenta e oito, propõe a Diretoria a supressão do artigo em causa, passando o atual artigo vinte e um a ter o número vinte, com a mesma redação, isto é: «Artigo 20 — Estes estatutos entrarão em vigor quinze (15) dias após a data da publicação no «Diário Oficial» da Certidão de seu arquivamento no Departamento Nacional de Indústria e Comércio.» Rio de Janeiro, 16 de janeiro de 1961. Assinaturas: José Colagrossi Filho — Diretor-Presidente; J. E. H. P. Thompson — Diretor e Virgílio Murdocco — Diretor.» Declarou mais o sr. presidente que a proposta acima já havia sido submetida à apreciação do Conselho Fiscal, tendo êste se manifestado favorávelmente, conforme parecer que foi lido pela secretária, do seguinte teor: «PARECER DO CONSELHO FISCAL — Os abaixo assinados, membros do Conselho Fiscal da Companhia Auxiliar de Viação e Obras, tendo examinado a Proposta da Diretoria datada de dezesseis de janeiro de mil novecentos e sessenta e um, relativa ao aumento do quadro de Diretores e reforma dos estatutos sociais, são de parecer que a mesma deve ser aprovada por atender aos interêsses da Sociedade. Rio de Janeiro, vinte e cinco de janeiro de mil novecentos e sessenta e um. Assinaturas: Arnaldo de Sá Motta, Antônio Giuzio e Wilson Quintella.» Terminada a leitura o sr. presidente declarou que submetia à discussão a Proposta da Diretoria que havia sido lida. Não havendo quem pedisse a palavra, foi o referido documento submetido à votação, tendo sido unânimemente aprovado. Declarou então o sr. presidente que, em vista da deliberação da Assembléia ficavam os Estatutos Sociais da Companhia Auxiliar de Viação e Obras reformados na forma proposta pela Diretoria. Em cumprimento à segunda parte da ordem-do-dia, o senhor presidente mandou fazer a distribuição de cédulas para efeito de preenchimento do novo cargo de Diretor, que acabara de ser criado, até o término do mandato da atual Diretoria, ou seja, em trinta de abril de mil novecentos e sessenta e dois. Feita a apuração, verificou-se ter sido eleito Diretor, por maioria absoluta de votos, o dr. Francisco Matos Bezerra Lima, brasileiro, casado, engenheiro civil, residente na Rua Juquia número dezoito, apartamento cento e dois, na cidade do Rio de Janeiro, Estado da Guanabara, com mandato até trinta de abril de mil novecentos e sessenta e dois. Quanto aos honorários a serem fixados, o acionista sr. Hermogenes Teixeira Canthé pede a palavra e diz que se deve aproveitar esta oportunidade para se fazer um reajuste nos honorários de todos os demais Diretores. Pôsto em discussão êste assunto, ficou deliberado que o mesmo seria tratado a seguir, após ser eleito o acionista para exercer o cargo vago na Diretoria constante da terceira parte da ordem-do-dia desta Assembléia. Reportando-se à terceira parte da ordem-do-dia, informou o sr. presidente que a vaga existente na Diretoria, cujo preenchimento definitivo será feito a seguir, é resultante do pedido de renúncia apresentado em quatro de maio de mil novecento e sessenta pelo engenheiro José Natal de Carvalho, eleito pela Assembléia Geral Ordinária realizada em vinte e cinco de março de mil novecentos e sessenta. Declarou ainda o sr. presidente que a Diretoria, tendo em vista os motivos de ordem particular expostos pelo dr. José Natal de Carvalho, aceitara sua demissão do cargo de Diretor da Companhia em reunião de Diretoria realizada na mesma data supracitada, isto é, quatro de maio de mil novecentos e sessenta, permanecendo até hoje a vaga em aprêço. Dando prosseguimento à ordem-do-dia, disse o sr. presidente que cabia agora à Assembléia eleger um acionista para o cargo de Diretor que se achava vago, até o término do mandato da atual Diretoria. Feita a distribuição das cédulas e após o seu preenchimento e apuração, verificou-se ter sido eleito, por maioria absoluta de votos, o dr. José Rodolpho Walter Waitz, brasileiro, casado, engenheiro civil, residente na Rua Abade Ramos número cento e oito, apartamento quatrocentos e um, na cidade do Rio de Janeiro, Estado da Guanabara, com mandato até trinta de abril de mil novecentos e sessenta e dois. Os dois Diretores eleitos foram convidados a tomar posse no dia primeiro de março de mili novecentos e sessenta e um, após efetuarem a caução a que se refere o artigo sétimo dos Estatutos. Logo após, fêz uso da palavra o dr. Francisco Matos Bezerra Lima, para agradecer, em seu nome e no do dr. José Rodolpho Walter Waitz a prova de confiança com que tinham sido distinguidos. Em seguida, fêz uso da palavra o sr. Hermogenes Teixeira Canthé para sugerir fôssem atribuídos aos membros da Diretoria honorários mensais, a partir de primeiro de março de mil novecentos e sessenta e um, na seguinte base: Cr$ 80.000,00 (oitenta mil cruzeiros) para o diretor-presidente e Cr$ 70.000,00 (setenta mil cruzeiros) para cada um dos demais quatro diretores, proposta essa que foi aprovada por unanimidade. Finalmente, disse o sr. presidente que a Diretoria da Companhia ficou assim definitivamente constituída: Diretor-presidente: José Colagrossi Filho, brasileiro, casado, engenheiro civil, residente na Rua General Artigas número sessenta e três, na cidade do Rio de Janeiro, Estado da Guanabara; J. E. H. P. Thompson, brasileiro, casado, industrial, residente na Rua Tubira número oito, apartamento seiscentos e sete, na cidade do Rio de Janeiro, Estado da Guanabara; Virgilio Murdocco, brasileiro, casado, contador, residente na Rua Humaitá número quarenta e quatro, apartamento duzentos e seis, na cidade do Rio de Janeiro, Estado da Guanabara; Francisco Matos Bezerra Lima, brasileiro, casado, engenheiro civil, residente na Rua Juquiá número dezoito, apartamento cento e dois, na cidade do Rio de Janeiro, Estado da Guanabara e José Rodolpho Walter Waitz, brasileiro, casado, engenheiro civil, residente na Rua Abade Ramos número cento e oito, apartamento quatrocentos e um, na cidade do Rio de Janeiro, Estado da Guanabara; os três primeiros eleitos na Assembléia Geral Ordinária realizada em vinte e cinco de março de mil novecentos e sessenta e os dois últimos eleitos na presente Assembléia; todos com mandato até trinta de abril de mil novecentos e sessenta e dois. Pediu então a palavra o acionista e diretor sr. Virgilio Murdocco para propôr fôssem lidos os estatutos atualizados da Companhia, já com as alterações introduzidas na presente assembléia, o que foi aprovado por unanimidade; passando a secretária à leitura, conforme segue:

COMPANHIA AUXILIAR DE VIAÇÃO E OBRAS

ESTATUTOS

CAPITULO I
Da denominação, sede, fins e duração

Art. 1.º — A Companhia Auxiliar de Viação e Obras é uma sociedade anônima com sede na cidade do Rio de Janeiro, Estado da Guanabara.

Parágrafo único: A Companhia poderá ter filiais e agências onde e quando fôr julgado conveniente pela Diretoria.

Art. 2.º — A Companhia tem por objetivo:

a) construção, reparação e conservação de estradas de rodagem, calçamento de vias públicas e particulares, bem como concessão e exploração dos respectivos serviços;

b) construção de «tramways» e estradas de ferro, bem como concessão e exploração dos respectivos serviços;

c) construções em geral e serviços complementares de construção civil;

d) importação, comércio e indústria de materiais de construção, ferramentas, equipamentos e máquinas para qualquer fim;

e) demais atividades que se relacionem com o ramo e o que convier à Sociedade.

Art. 3.º — O prazo de duração da Companhia é de sessenta anos, contados da data de sua fundação, em cinco de fevereiro de mil novecentos e vinte e um.

CAPITULO II
Do capital e das ações

Art. 4.º — O capital social é de Cr$ 100.000.000,00 (cem milhões de cruzeiros) representado por 100.000 (cem mil) ações de .... Cr$ 1.000,00 (hum mil cruzeiros) cada uma.

Parágrafo único: As ações serão nominativas até seu integral pagamento; após a integralização, observadas as restrições de lei, as ações poderão ser nominativas ou ao portador, a critério do acionista, correndo por sua conta as despesas de conversão.

CAPITULO III
Da administração

Art. 5.º — A sociedade será administrada por uma Diretoria composta de 5 (cinco) membros, eleitos em assembléia geral, sendo um diretor-presidente e mais 4 (quatro) diretores, todos acionistas e residentes no país e com mandato de 2 (dois) anos, admitidia a reeleição.

Parágrafo único: O mandato da Diretoria presume-se prorrogado até a posse da que fôr eleita em substituição.

Art. 6.º — Os honorários dos diretores serão fixados pela assembléia geral e só por ela poderão ser alterados.

Art. 7.º — Cada diretor, antes de tomar posse, caucionará em garantia de sua gestão 100 (cem) ações da Sociedade, as quais permanecerão inalienáveis até a aprovação das contas do seu mandato pela assembléia geral.

Art. 8.º — Em caso de vaga, ausência ou licença de qualquer diretor, a sua substituição provisória, se julgada necessária pelos demais membros, será feita por escolha dêstes, dentre os acionistas residentes no país.

§ 1.º: Para substituir o diretor-presidente poderá ser escolhido um dos demais diretores ou um acionista residente no país.

§ 2.º: O provimento definitivo será feito por eleição na primeira assembléia geral.

Art. 9.º — A Diretoria fica investida dos mais amplos e gerais podêres para a prática de todos e quaisquer atos relativos aos fins e objeto da sociedade, inclusive os de transigir, contrair obrigações, adquirir, vender, compromissar, receber dinheiro e valores; contratar serviços e obras de sua finalidade; contratar com Bancos e outros estabelecimentos a abertura de créditos ou contas de qualquer natureza e movimentar as contas correntes; emitir e endossar cheques; emitir, assinar e endossar duplicatas de contas assinadas; emitir, endossar e avaliar notas promissórias; sacar, aceitar, endossar, avalizar letras de câmbio ou quaisquer outros títulos de crédito de interêsse social; competindo-lhe, ainda, criar e manter escritórios, filiais, agências, depósitos; nomear e destituir agentes, contratando com êles as respectivas comissões, organizar serviços internos; admitir, nomear, contratar na forma da lei e demitir funcionários, fixando-lhes os vencimentos ou outra qualquer forma de remuneração.

Parágrafo único: Os membros da Diretoria estabelecerão entre si a atribuição específica de suas respectivas funções, de acôrdo com as conveniências da boa administração social, o que sempre deverá constar de ata por todos assinada. Ao diretor-presidente, ou a quem suas vêzes fizer, caberá especialmente:

a) representar a sociedade em Juízo ou fora dêle;

b) presidir as reuniões da Diretoria e coordenar o desenvolvimento de suas atribuições;

c) instalar e presidir as assembléias gerais.

Art. 10 — Todos os documentos, títulos e papéis que constituam a sociedade em obrigação devem ter a assinatura de dois diretores.

§ 1.º: Nas escrituras de venda de imóveis ou ônus reais sôbre os mesmos, a sociedade deverá ser representada, obrigatòriamente por seu diretor-presidente e mais um diretor.

§ 2.º: Nos limites de suas atribuições e podêres é lícito aos diretores constituir, em nome da sociedade, procuradores, especificando no instrumento os atos e operações que poderão praticar.

Art. 11 — A Diretoria reunir-se-á ordinàriamente uma vez por mês e deliberará vàlidamente com a presença de, no mínimo 3 (três) diretores.

Parágrafo único: Das deliberações tomadas em reunião da Diretoria, constará em ata tudo o que fôr resolvido.

CAPITULO IV
Do Conselho Fiscal

Art. 12 — O Conselho Fiscal compor-se-á de 3 (três) membros efetivos e de 3 (três) suplentes, eleitos anualmente pela assembléia geral ordinária, acionistas ou não, residentes no país, podendo ser reeleitos.

Parágrafo único: Aos fiscais suplentes compete a substituição dos membros efetivos, quando fôr o caso, por ordem de eleição.

Art. 13 — A remuneração dos membros efetivos do Conselho Fiscal será fixada pela assembléia geral que os eleger.

CAPITULO V
Da Assembléia Geral

Art. 14 — As assembléias gerais ordinárias realizar-se-ão dentro dos quatro (4) primeiros meses que seguirem ao encerramento do exercício social, para os fins previstos em lei.

Art. 15 — As assembléias gerais serão instaladas e presididas pelo diretor-presidente ou, no seu impedimento, por acionista que fôr indicado pelos demais presentes e secretariada por acionista escolhido pelo presidente da mesa.

Art. 16 — Cada ação dá direito a um voto e as deliberações serão tomadas por maioria absoluta de votos, ressalvadas as excessões previstas em lei.

Art. 17 — Não poderão tomar parte na assembléia os acionistas cujas ações ao portador não forem depositadas na sede da Sociedade até 48 (quarenta e oito) horas antes de sua realização.

CAPITULO VI
Dos lucros e sua aplicação

Art. 18 — O ano financeiro da sociedade coincide com o ano civil. Em trinta e um de dezembro de cada ano, será levantado o balanço geral e os lucros líquidos verificados serão distribuídos da seguinte forma:

a) 5% (cinco por cento) para o fundo de reserva legal;

b) dividendos aos acionistas até o máximo de 12% (doze por cento) ao ano, sôbre o capital realizado;

c) porcentagem aos diretores de 10% (dez por cento) sôbre os lucros líquidos verificados nos balanços em que fôr distribuído aos acionistas dividendo não inferior a 6% (seis por cento) ao ano. A distribuição será resolvida em reunião da Diretoria depois de aprovadas as contas do exercício;

d) o saldo ficará à disposição da assembléia geral que deliberará sôbre o seu destino.

Art. 19 — A Diretoria poderá propor, em cada ano, à assembléia geral, a criação de fundos de amortização ou depreciação, de reservas facultativas, bem como a distribuição aos acionistas de bonificação ou dividendo suplementar, sempre de acôrdo com as disposições legais.

CAPITULO VII
Disposições Transitórias

Art. 20 — Êstes estatutos entrarão em vigor quinze (15) dias após a data da publicação no «Diário Oficial» da Certidão de seu arquivamento no Departamento Nacional de Indústria e Comércio.

Franqueada novamente a palavra e não havendo quem dela quisesse se utilizar, agradeceu o senhor presidente a presença dos senhores acionistas e solicitou que aguardassem todos a lavratura da ata que passou a ser redigida pela secretária.

Reaberta a sessão foi a presente lida em voz alta pela secretária e unânimemente aprovada.

Rio de Janeiro, vinte e quatro de fevereiro de mil novecentos e sessenta e um.

Assinaturas: CLOTILDE BAYLON DE RAVIGNAN;
JOSÉ COLAGROSSI FILHO
J. E. H. P. THOMPSON
VIRGILIO MURDOCCO
HERMOGENES TEIXEIRA CANTHÉ
CLARA DALESSANDRO
NUNO LUIZ ALVES PEREIRA
HEITOR VIEIRA DA CUNHA
FRANCISCO MATOS BEZERRA LIMA
JOSÉ RODOLPHO WALTER WAITZ
JOSÉ LUIZ DO NASCIMENTO

CONSTRUÇÕES E COMERCIO CAMARGO CORREA S.A.

Assinaturas: ANTÔNIO GIUZIO — Diretor-Adjunto
WILSON QUINTELLA — Diretor-Adjunto.

Atesto que a presente é cópia fiel da ata lavrada no competente livro.

Rio de Janeiro, 24 de fevereiro de 1961.

as.) CLOTILDE BAYLON DE RAVIGNAN — Secretária.

RODOVIA VAI SER ASFALTADA

RIO — O governador Magalhães Pinto, de Minas Gerais, voltou a prometer, ontem, que a rodovia Caxambu-Lambari vai ser asfaltada dentro do menor prazo possível. A promessa formal foi feita a uma comitiva que procurou o chefe do Executivo mineiro, composta dos seguintes: deputado udenista Manuel Taveira de Sousa (1º. Secretário da Assembléia Legislativa de Minas Gerais), jornalistas Vicente Cascardo, Ronaldo Acioli e Donato Leite de Andrade; o líder José Santoro (do Sindicato dos Hoteleiros de Lambari); e o comerciante Toninho de Campos. Na foto, o governador Magalhães Pinto ao examinar o álbum de recortes de jornais e fotografias a respeito da estrada de rodagem

POLITICA ESTADUAL

Magalhães explica razões do acôrdo

MAGALHAES EXPLICA RAZÃO DE ACORDO

BELO HORIZONTE —

Os srs. Oscar Dias Correia, Roberto Resende e Bilac Pinto, membros do Secretariado do governador Magalhães Pinto solicitaram ao chefe do Executivo mineiro a realização de uma reunião para o esclarecimento dos acôrdos que a UDN está entabulando com o PTB e o PSD.

Com efeito, o sr. Magalhães Pinto convocou para hoje, no Palácio da Liberdade, uma reunião com todos os membros do seu secretariado para expor-lhes as razões que o levaram fazer acôrdo com o PTB e entabular conversações com o PSD, visando a alcançar maioria na Assembléia Legislativa do Estado. Segundo apurou a reportagem, concluído qualquer entendimento nesse sentido, os srs. Oscar Dias Correia, Roberto Resende e Bilac Pinto, solicitarão sua renúncia ao governador. (Transpress-DC).

SUCESSÃO DA UDN

BELO HORIZONTE —

Regressando a esta capital, o governador Magalhães Pinto acrescentou que a sucessão da UDN marcha muito bem, ao ser interrogado pela reportagem, sôbre o assunto. Salientou, ainda, que "nas próximas semanas, depois de outros contatos que manterei, espero poder equacionar o problema devidamente. Acredito, contudo, numa solução que possa permitir maior união do Partido". (Transpress-DC).

BADARÓ: JQ PÕE EM RISCO INSTITUIÇÕES

BELO HORIZONTE — O deputado pessedista Murilo Badaró, ocupando o grande expediente da Assembléia Legislativa do Estado, teceu severas críticas ao govêrno federal, afirmando que o sr. Jânio Quadros está "tentando diminuir a autoridade do Congresso Nacional, pondo em risco a própria sobrevivência das instituições".

Durante a sua oração, o parlamentar pessedista foi constantemente aparteado pelo sr. Bonifácio Andrada, líder udenista e outros deputados desta facção política, mantendo com êles, acirrados debates que atingiram muitas vêzes clima de exaltação, sendo necessária a intervenção da Mesa para evitar tumultos. (Transpress).

DISCUTE-SE APOIO À POLITICA EXTERIOR DE JQ

BELO HORIZONTE — Continua em discussão na Assembléia Legislativa do Estado, o requerimento de autoria do deputado Euro Arantes propondo um voto de congratulações ao presidente Jânio Quadros e ao ministro das Relações Exteriores, pela renovação de nossa política externa e reatamento de relações com os países da "Cortina de Ferro". Manifestaram-se favoràvelmente à sua aprovação os srs. Horta Pereira, Frederico Pardini e Fernandes Filho, esclarecendo as razões do apoio, enquanto que os deputados Israel Pinheiro Filho e Eugênio Kein Dutra se manifestaram contra, criticando veementemente o reatamento do Brasil com a Rússia. A votação do requerimento foi adiada por 24 horas. (Transpress).

PERNAMBUCO: Pessepista pela legalidade do PCB

RECIFE — O vereador Newton Carneiro da bancada integralista na Câmara Municipal, contrariando a conduta ideológica e política de seu Partido, vem defendendo a legalidade do Partido Comunista e o reatamento das relações comerciais e diplomáticas com o bloco soviético. A direção partidária do PRP procurou o sr. Newton Carneiro para impedir a tramitação do requerimento que está defendendo no Legislativo da cidade, sob pena de expulsão. Entretanto falando à reportagem disse o integralista que "não teme a expulsão" e que não seria ameaça dos dirigentes do Partido que o levariam a um recuo, acrescentando que foi para dar uma prova de independência, que manteve o requerimento e fêz a defesa da legalidade do Partido Comunista. (Transpress).

RECIFE —

A Câmara Municipal aprovou, na sessão de ontem, uma moção de aplauso à iniciativa do presidente Jânio Quadros de providenciar o reatamento de relações diplomáticas com a União Soviética. A proposição é de autoria do vereador Newton Carneiro. — (Transpress).

S. PAULO: PCB dará votos a Cantídio

SÃO PAULO —

O sr. Luís Carlos Prestes, líder comunista no Brasil, em palestra que realizou na sede da Associação das Classes Laboriosas, disse que os seus companheiros deviam promover uma campanha de esclarecimento da opinião pública, para que o eleitorado de São Paulo não votasse nos candidatos Prestes Maia e Emílio Carlos pois que êstes apenas representam duas correntes momentâneamente divergentes dentro das fôrças políticas que ora dominam o país.

Pediu o sr. Luís Carlos Prestes que seus correligionários votassem no sr. Cantídio Sampaio, mesmo que fôsse contra a vontade do candidato, ou que êle em praça pública proteste contra o apoio. — (Transpress)

CONTRA O REGISTRO DE SCALAMANDRE

SÃO PAULO —

Deu entrada no Tribunal Regional Eleitoral um recurso encaminhado por diversos membros do Diretório Metropolitano da UDN contra o registro da candidatura extra-partidária do sr. Scalamandré Sobrinho, ao cargo de vice-prefeito, pela legenda da própria UDN. O documento deverá ser julgado entre hoje e amanhã — (Transpress)

BAHIA: Levi o nome mais cotado — diz Juraci

SALVADOR —

Abordado pela reportagem, logo após o seu regresso a esta capital, da viagem que fêz a São Paulo, o governador Juraci Magalhães prestou declarações a respeito da sucessão nacional da presidência do seu partido, afirmando: "O nome mais cotado para substituir o sr. Magalhães Pinto é o do sr. Herbert Levy e recebeu o apoio do govêrno da Bahia".

Adiantou o chefe do Executivo baiano que ficou decidido que a Convenção se realizará em abril, em data e local a escolher. — (Transpress)

NERVOSOS

O prof. MAURICIO DE MEDEIROS com consultório na Rua da Quitanda, 3 — salas 811 e 812, da consultas às 2as. 4as. e 6as., de 9 horas ao meio-dia. — Marcar hora tôdas as manhãs. Fone: 22-5941.

Constituinte quer o prédio dos senadores

RIO —

Ante a possibilidade do Congrésso voltar para esta cidade, a Câmara Federal vai rever sua posição com relação à cessão do Palácio Tiradentes à Constituinte, bem como os funcionários legislativos que ali estão trabalhando, pelo que o presidente Lopo Coelho vai enviar a Brasília os srs. Raul Brunini e Silbert Sobrinho, com a missão de acompanhar a questão de perto.

A informação foi transmitida à Constituinte, ontem, pelo sr. Raul Brunini que, na sua viagem a Brasília levará a missão, ainda, de pleitear a cessão do Monroe para funcionamento da futura assembléia legislativa estadual da Guanabara. O Congresso deverá, também, determinar que os funcionários de seus quadros que ficaram no Rio e se encontram lotados na Constituinte, sejam pagos pelo Estado.

240 FUNCIONARIOS, APENAS

A questão do funcionalismo da Constituinte agitou o final da sessão de ontem. E' que já existem trabalhando no Palácio Tiradentes perto de 200 funcionários do Congresso (que não seguiram para Brasília) e requisitados do Estado. Existe emenda no projeto de Constituição, mandando aproveitar os funcionários da antiga Câmara dos Vereadores, em número de quase 700. Entretanto, segundo afirmou o presidente Lopo Coelho, a necessidade da Assembléia é de apenas 240 funcionários. O Congresso, ao que tudo indica, determinará que os seus funcionários, servindo na Constituinte, sejam pagos pelo Estado da Guanabara. Para resolver a questão, em caráter definitivo, o presidente Lopo Coelho vai reunir a Mesa, com a presença dos líderes, e tomar uma deliberação.

CAFE — COMISSÃO DE INQUÉRITO

O sr. Paulo Alberto voltou a falar sôbre o impôsto de exportação do café. Estranhou a atitude agora assumida sôbre a questão pelo atual secretário da Fazenda. Isto porque a referida autoridade, que foi, em tempos passados, o maior entusiasta da cobrança do referido tributo, inclusive sendo o autor, ou um dos autores, do projeto da lei em que o impôsto se transformou, e, posteriormente, partidário de providências para execução da dívida, neste momento assumiu posição inteiramente contrária a tudo isso, participando "das maquinações dos que querem procrastinar a cobrança" O sr. Aliomar Baleeiro, em aparte, sugeriu a formação de uma Comissão Parlamentar de Inquérito para examinar tôda a questão. E o sr. Gérson Bergher enviou à Mesa, endereçado ao Executivo, um pedido de informações a respeito da questão.

OUTROS ASSUNTOS

O sr. Frota Aguiar estranhou a apresentação de projeto de lei, no Congresso, isentando de exame jurídico os processos referentes aos pecuaristas. O sr. Átila Nunes disse que a rápida recuperação das máquinas da adutora do Guandu lhe convenceu da existência de Deus. O sr. Danilo Nunes falou sôbre o regime imperante na Rússia e em Cuba. Os líderes da Minoria e da Maioria requereram voto de louvor ao jornalista João Dantas pela missão a êle atribuída pelo presidente da República, com função no exterior O sr. Amaral Neto declarou que a questão do funcionalismo da Assembléia será tratada depois da promulgação da Constituinte, sendo isso uma questão fechada na bancada majoritária.

O sr. Saldanha Coelho falou sôbre a oficialização da Justiça.

INFORMAÇÕES SÔBRE CAFE'

O requerimento de informações sôbre o café, do sr. Gérson Bergher, é o seguinte: "Consumou-se, efetivamente, o acôrdo com os exportadores de café na base do pagamento do impôsto de vendas e consignações na taxa de um por cento? Caso afirmativo, em que se baseou o ilustre governador para a redução da taxa que era de 4 por cento? Qual o prazo e condições de pagamento da dívida atual dos exportadores de café, ou seja, a partir de 1952? Qual o montante exato da dívida dos exportadores de café, tendo em vista a taxa de quatro por cento do impôsto de vendas e consignações?".

VEICULOS EMPLACADOS NO RIO

RIO —

Informou ontem o Serviço de Classificação e Apuração do Departamento de Geografia e Estatística da Guanabara que, em janeiro último, foram emplacados neste Estado 47.615 veículos, dos diversos tipos, assim distribuídos segundo as espécies: carros de passeio (particulares) 32.212; carros particulares (frete) 5.518; autos de carga (particulares) 7.316; autos de carga (à frente) 2.590; ônibus, 101; motociclos, 76; carros oficiais, 1; reboques, 1.

IGREJA TEM AGORA AR CONDICIONADO

RIO —

O serviço de ar condicionado instalado na igreja de N. S. da Paz vai ser inaugurado no próximo dia 12, às 12 horas. Esta é a primeira igreja do Brasil a contar com tal melhoramento.

Constituinte por dentro

Danilo Nunes disse que com o projeto da Constituição na Ordem do Dia "entraremos na reta final". No mesmo dia Lopo Coelho mostrou seus escrúpulos em "atropelar o Regimento". Só falta, agora, convocar para a Bancada de Imprensa os cronistas de turfe para, então, termos notícias das sessões mais ou menos assim: "Danilo ataca pela direita perigosamente, enquanto Hércules Correia investe pela esquerda. Lacerda, no centro, mantém a dianteira folgada e a Constituição cruza o disco final marcando, na ponta, 5 anos de mandato para governador".

* * *

Jorge Valadão teima em afirmar que Sousá Marques "é um símbolo de pobreza". Está parecendo haver influência racista nisso. Sousa Marques não é pobre, tem colégio, é deputado e, agora mesmo, vai reeditar sua revista "Seleções Brasileiras" porque COMPROU uma tipografia. Onde sua pobreza simbólica? De forma que as repetidas declarações de Jorge Valadão só podem ser comprenedidas como manifestações racistas.

* * *

Saldanha Coelho gritou na tribuna que Amaral Neto antes de ser eleito deputado devia estar na cadeia pela prática de "imprensa marrom" Amaral Neto não respondeu. Mas o fêz, quase anônimamente, escondendo-se, pela sua revista "Maquis", só faltando dizer que Saldanha Coelho era um santo. Por que não respondeu com a responsabilidade direta do seu nome, de sua palavra e de sua presença pessoal da tribuna que os "lanterneiros" lhe deram? Médo ou "imprensa marrom".

* * *

Gladstone Chaves de Melo quer inquéritos sôbre tudo para devassa completa nas administrações dos prefeitos que esta cidade teve. Só não pediu inquérito para saber como um govêrno, com dez deputados, numa assembléia de 30, conseguiu maioria para eleger uma Mesa Diretora e, agora, na Constituição fazer valer sua vontade sôbre os dispositivos que o governador considera questão fechada

* * *

As cadeiras da Bancada da Imprensa continuam quase tôdas quebradas, sem conserto. Ontem, antes do início da sessão, um jornalista disse para o 1º. secretário Raul Brunini: "Brunini, você por que não decreta estado de calamidade pública da Constituinte e manda endireitar essas cadeiras?"

NOVOS ESTATUTOS PARA RFF

RIO — Teve lugar ontem a entrega ao presidente da Rêde Ferroviária Federal do relatório elaborado pela comissão encarregada de reformar os estatutos da emprêsa. O trabalho contém medidas visando a tornar mais dinâmica e produtiva a operação do sistema a seu cargo. O ato de entrega do documento se realizou no gabinete do presidente Hermínio Amorim Júnior, presentes os membros da comissão que o elaborou, srs. Osvaldo Palma, Jorge Leal Burlamaqui Jacinto Xavier Martins Júnior, Ascênio Pedro de Farias e Bráulio Romualdo da Silva, além dos assessores Alcides Lins, Miguel Todde Neto, Bulhões de Carvalho e Manuel Azevedo Filho. A reforma dos estatutos será agora encaminhada pelo presidente da Rêde ao presidente da República, que dará a palavra final sôbre a modificações propostas. Na foto, o ato de entrega do relatório

Espeleólogos querem bondinho para Gávea

RIO —

— A Sociedade Brasileira de Espeleologia vê com bons olhos a oportuníssima campanha do DIARIO CARIOCA no sentido de obrigar o govêrno a instalar, quanto antes, um serviço de bonde aéreo até a Pedra da Gávea, afirmou ontem à reportagem o professor Carlos Manes Bandeira, secretário da referida entidade.

— "A SBE, acrescentou aquêle secretário, recebeu, faz alguns anos atrás, uma proposta do sr. Conrado Niemeyer, grande entusiasta da ligação Gávea-Pedra Bonita, para organizar uma sociedade particular, a fim de explorar as possibilidades turísticas da região: a morte do sr. Niemeyer jogou por terra os planos, visto que o negócio seria financiado pelo velho pioneiro.

POSSIBILIDADES TURÍSTICAS

Entretanto — declarou ainda o sr. Carlos Mannes Bandeira — as possibilidades turísticas da Pedra da Gávea são imensas, superiores mesmo a qualquer outro ponto do Estado da Guanabara. No alto da Gávea poder-se-ia fazer um bom hotel ou restaurante, visto que o platô do maciço apresenta no centro uma concavidade ideal para a construção de imóveis, ao abrigo das fortes correntes aéreas que sopram lá em cima.

LENDA

Quanto à veracidade das notícias que dizem encerrar o bojo da Pedra da Gávea o templo de Melquisadek, divindade do mundo subterrâneo dos teosofistas, e bem assim a existência de um tunel secreto ligando aquela montanha ao Pão de Açúcar, disse-nos o sr. Carlos Mannes Bandeira que tudo não passa de pura lenda, embora reconheça haver algumas grutas desconhecidas na vertente da Gávea. Tais grutas — asseverou o secretário da SBE — deverão ser devassadas, pela sua Sociedade, até fins de abril do corrente ano.

VALE A PENA

— Com ou sem templo secreto — finalizou o secretário da SBE — vale a pena ligar por cabo aéreo as pedras Bonita e Gávea, pois a visão que se descortina do alto da montanha é demasiadamente majestosa para ser descrita por simples palavras.

Súmula de Minas

BELO HORIZONTE, MG —

Cada dia mais se avoluma a lista dos possíveis candidatos à Prefeitura de Belo Horizonte, em 1962, embora muitos nomes não ofereçam qualquer "chance" para vencerem sequer o longo período que antecede o pleito. Na área udenista, entre outros, surgem os nomes dos srs. Alberto Deodato, Nílton Veloso e José Maria Magalhães. Nos domínios do petebismo, apresentam-se os deputados Ernani Maia e Valdomiro Lobo e o sr Fabrício Soares, que pertenceu à bancada estadual da UDN, em duas legislaturas. No PR, disputam indicação os nomes dos deputados Jorge Ferraz e Jorge Carone, êste militante na política do município de Rio Branco. Os libertadores jogam com o nome de Eduardo Rios Neto, que disputou a vice-Prefeitura nas últimas eleições. Já registrado pelo PST, o sr. Nélson Thibaul vai disputar, novamente. Mas, os entendimentos udenopessedistas no Estado parece favorecerem à candidatura de Herbert Brant Aleixo, que estará assim em condições de contar com o apoio dos juscelinistas e grande parte dos udenistas da capital, vale dizer que poderia reunir os dois grandes eleitores de Belo Horizonte, que são os srs. Juscelino Kubitschek e Pedro Aleixo, não esquecidas as simpatias de que goza o sr. Brant Aleixo na área do saudoso sr. Otacílio Negrão de Lima, que era o terceiro grande eleitor belorizontino.

COLÉGIO MILITAR

Pais de alunos do Colégio Militar de Belo Horizonte estão empenhados numa campanha visando a impedir a transferência do estabelecimento para a órbita do Ministério da Educação. Haveria completa modificação na estrutura do colégio, passando os estudantes do ambiente militar, que procuraram por vocação, para o civil. Alegam os interessados que a modificação não poderia ser feita por simples determinação do presidente da República. Os pais dos alunos vão dirigir-se ao governador do Estado, pedindo apoio à sua causa. O legislativo vai manifestar-se, tendo o presidente da Assembléia apoiado o movimento contra a anexação. Entre outras providências tomadas, os interessados estiveram com o comandante do colégio, general Eduardo Perez Campelo, e com o comandante da ID-4, general Carlos Luís Guedes, que se comprometeram a levar o seu apêlo ao ministro da Guerra. Finalmente, será enviado um memorial ao presidente da República.

VARIAS

— Já estão em funcionamento, em Poços de Caldas, os dois novos transformadores, cedidos à Prefeitura local pela Comissão Nacional de Energia Nuclear, a fim de atender às exigências da usina atômica que será instalada naquela cidade, na rodovia para Andradas.

— Faleceu em Três Corações, aos 78 anos de idade, o sr. Levindo de Andrade Pereira, antigo fazendeiro e chefe de numerosa família

— O delegado-fiscal do Estado em Governador Valadares iniciou ampla campanha contra os sonegadores de impostos no município. Multou, inclusive, o prefeito em mais de duzentos mil cruzeiros.

— Foi muito bem acolhida, em Muriaé, a idéia de fundação do Clube dos 200. A comissão organizada para instalação da nova sociedade campestre e recreativa está estudando a localização da sede, às margens da Estrada Rio-Bahia-Itaperuna.

DEVEDORES À PREVIDÊNCIA

(Transcrito do «Estado de São Paulo» de 7-3-61)

COMPANHIA NACIONAL DE ESTAMPARIA

COMUNICADO

Com referência à notícia «RELAÇÃO DOS MAIORES DEVEDORES DO IAPI», inserta neste jornal em 4 do corrente, cumpre-nos esclarecer não termos nenhum processo ajuizado, nem dependente de solução administrativa, para efeito de liquidar contribuições em atraso, uma vez que a nossa situação já se encontra desde há muito resolvida, na precisa conformidade ao Decreto Federal 42.507, de 25-10-57, nos têrmos de requerimento de 4-6-1958 e Têrmo de Acôrdo assinado em 26-1-1960, perante a Agência do IAPI, em Sorocaba, encontrando-se os resgastes dos 48 parcelamentos facultados pelo citado Decreto governamental, rigorosamente em dia e os respectivos pagamentos efetivados com absoluta pontualidade.

Assim esta Companhia não é devedora daquela autarquia, na forma insinuada no noticiário em completa diversidade à verdade dos fatos.

São Paulo, 4 de março de 1961.

COMPANHIA NACIONAL DE ESTAMPARIA

A DIRETORIA

CEL. DELAMORA COMANDA OS QUADRIMOTORES

RIO —

O tenente-coronel Carlos Afonso Delamora assumiu, ontem, o comando do 1º Esquadrão do 2º Grupo de Transportes (Galeão) composto dos novos aviões DC-4, da Fôrça Aérea Brasileira.

Vários oficiais superiores e amigos do novo comandante, compareceram a solenidade.

Decreto de Lacerda é crime contra cidade

RIO —

O decreto do governador, considerando o Estado em calamidade pública como consequência da falta d'água, é ato de simples demagogia, pois somando os auxílios concedidos e as verbas específicas, conta o Executivo com mais de seis bilhões de cruzeiros para resolver o problema, não havendo, assim, necessidade dessa providência, declarou o sr. Roberto Gonçalves Lima na sessão de ontem da Câmara Legislativa.

O decreto demagógico, disse o orador, causou, ainda, tremendos prejuízos ao Estado e à população, constituindo mesmo um crime, já que determinou, também, a paralisação brusca de tôdas as obras públicas em andamento. Não houve nenhum motivo para o decreto. Mas tudo demonstrou, mais uma vez, a completa falta de capacidade administrativa do sr. Carlos Lacerda para dirigir um Estado como o da Guanabara.

ARTISTAS NACIONAIS

O sr. Jair Martins, mais uma vez, falou sôbre lei que ampara os artistas nacionais. Disse que a lei não vem sendo executada, sendo do interêsse dos empresários [illegible] o mais completo desconhecimento da classe e do público, daí resultando a pouca ou nenhuma divulgação que tem. Assim os artistas estrangeiros são contratados para trabalhar no país em condições mais vantajosas do que os artistas nacionais. Disse que é indispensável que a Ordem Nacional dos Músicos seja prestigiada para que êsse estado de coisas tenha fim.

FALTA D'ÁGUA

A falta d'água foi objeto, ainda, de discursos, tendo o sr. Sales Neto destacado a situação dramática em que se encontra a população. Além da falta d'água — disse — o povo carioca está sofrendo a ameaça de terríveis males, como seja o alastramento de doenças contagiosas.

Foi apresentado projeto de lei, revogando a lei que desapropriou, há poucas semanas, o Parque Henrique Lage. O sr. Paulo Areal apresentou requerimento, pedindo ao governador providências urgentes para funcionamento imediato de um reservatório d'água concluído há mais de um ano no Leme. À noite foi realizada uma sessão secreta, a requerimento do sr. Roberto Gonçalves Lima, para exame da questão relacionada com o projeto acima referido.

NOVA DIRETORIA NA AOJEG

RIO —

Foi eleita a nova diretoria da Associação dos Oficiais de Justiça do Estado da Guanabara, assim constituída: presidente — João Vieira Menezes; vice — João Giovani Lopes; 1º secretário — Avani Silva Lemos; 2º secretário — Wilson Pereira de Morais; 1º tesoureiro — Walson Simões Bidigaray; e 2º tesoureiro — Joel da Luz.

ESTUDANTES AFRICANOS NO BRASIL

BRASILIA —

Vinte bôlsas a estudantes africanos serão concedidas pelo Brasil êste ano, em plano que prevê, em escala ascendente, outras quarenta bôlsas para 1962, oitenta para 196 e cem para 1964 e 1965.

A medida foi ontem aprovada pelo presidente Jânio Quadros, dentro do plano que lhe fôra apresentado pelo Ministério das Relações Exteriores.

Em 1961, as bôlsas se limitarão aos cursos de medicina, farmácia, odontologia, arquitetura, agronomia e veterinária, e, segundo o plano, deverão ser distribuídas — até 1965 — entre as nações africanas de maior representação política, econômica e cultural e, com exclusividade, às jovens nações que acabam de lobrar sua independência, inclusive o Egito.

BÔDAS DE OURO

Os filhos, genro, noras e netos de

Orlando Carvalho Guilhon D'Oliveira e Raimunda Pereira Guilhon

têm a honra de convidar seus parentes e amigos para assistirem à Missa de Ação de Graças, na Matriz Provisória de São José do Jardim Botânico — Av. Epitácio Pessoa, esquina de JJ Seabra, às 18 horas do dia 11, sábado, pelo transcurso do 50.º aniversário de seu casamento.

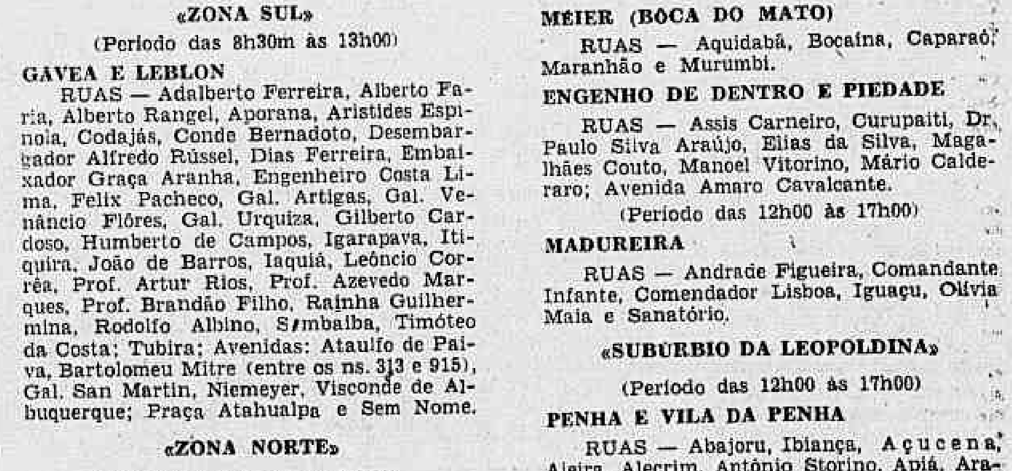

AMANHA

11/3/1961 (SABADO)

«ZONA SUL»

(Período das 8h30m às 13h00)

GÁVEA E LEBLON

RUAS — Adalberto Ferreira, Alberto Faria, Alberto Rangel, Aporana, Aristides Espínola, Codajás, Conde Bernadoto, Desembargador Alfredo Rússel, Dias Ferreira, Embaixador Graça Aranha, Engenheiro Costa Lima, Felix Pacheco, Gal. Artigas, Gal. Venâncio Flôres, Gal. Urquiza, Gilberto Cardoso, Humberto de Campos, Igarapava, Itiquira, João de Barros, Iaquiá, Leôncio Corrêa, Prof. Artur Rios, Prof. Azevedo Marques, Prof. Brandão Filho, Rainha Guilhermina, Rodolfo Albino, Sambaíba, Timóteo da Costa; Tubira; Avenidas: Ataulfo de Paiva, Bartolomeu Mitre (entre os ns. 313 e 915), Gal. San Martin, Niemeyer, Visconde de Albuquerque; Praça Atahualpa e Sem Nome.

«ZONA NORTE»

(Período das 14h00 às 16h00)

TIJUCA E ANDARAI

RUAS — Ambosina, Antônio Basílio, Antônio Solema, Baltazar Lisboa, Barão de Mesquita, Costa Ferreira, Dona Maria, Gonzaga Bastos, Noel Rosa, Pereira Nunes (entre os ns. 11 e 101), Pinto Figueiredo, Saruê, Senador Muniz Freire, Tomás Coelho e Avenida Maracanã.

(Período das 12h00 às 16h00)

GRAJAÚ E VILA ISABEL

RUAS — Assu, Alexandre Calaza, Angelo Bitencourt, Arandu, Barão de Bom Retiro, Gurupi, Joermino de Lemos, José do Patrocínio, Prof. Valadares, Visconde de Santa Isabel: Praças: Ibaé e Malvino Reis.

«SUBÚRBIOS DA CENTRAL»

(Período das 12h00 às 16h00)

RIACHUELO

RUAS — Alice Figueiredo, Djalma Pitit, Filgueira Lima, Frei Pinto, Gal. Labatut, Marechal Bitencourt, 24 de Maio, Vitor Meireles; Travessas: Alice e Cerqueira Lima.

MÉIER (BÔCA DO MATO)

RUAS — Aquidabã, Bocaina, Caparaó, Maranhão e Murumbi.

ENGENHO DE DENTRO E PIEDADE

RUAS — Assis Carneiro, Curupaiti, Dr. Paulo Silva Araújo, Elias da Silva, Magalhães Couto, Manoel Vitorino, Mário Calderaro; Avenida Amaro Cavalcante.

(Período das 12h00 às 17h00)

MADUREIRA

RUAS — Andrade Figueira, Comandante Infante, Comendador Lisboa, Iguaçu, Olívia Maia e Sanatório.

«SUBÚRBIO DA LEOPOLDINA»

(Período das 12h00 às 17h00)

PENHA E VILA DA PENHA

RUAS — Abajoru, Ibiança, Açucena, Aleira, Alecrim, Antônio Storino, Apiá, Ararai, Araras, Batovi, da Benevolência, «C», Camoatim, Carajá, Castilho Daltro, C. Aristides Garnier, Com. S. Sobrinho, Conde P. Carneiro, da Confiança, Copaíba, da Coragem, Corintia, Dr. E. de Almeida, Egípcia, Engenheiro Lafaiete Stockler, Feliciano Pena, Flamínia, Frísia, Gal. O. Póvoas, Gabani, Helvétia, Ibiria, Inspiração, Itacambira, Jaborandi, da Justiça, Marco Pólo, Paulo Barros, Pirineus, Prof. Artur Thiree, Prof. Paulo Aquiles, da Propriedade, Rita de Sousa, São João Gualberto, Síria, Tambés, Tenente Benjamin Coriolano, Tomás Lopes, Toropi, do Trabalho, da Tranqüilidade, Volta Brás de Pina (Av).; Avenida Meriti, Oliveira Belo, Praças: Aquidauna, Marco Aurélio, Paulo Setúbal, Tenente Jansen de Melo; Estradas: do Quitungo (entre os ns. 1.033 e 1.137), Vicente de Carvalho; Travessas: Amizade, Benevolência, Brandura, Confiança, da Consolação, Fraternidade, Generosidade, Prosperidade e do Trabalho.

SERVIÇOS DA RIO LIGHT S.A. EM SEU BENEFÍCIO

Diario Carioca

Fundado em 17 de julho de 1928

SEXTA-FEIRA, 10 DE MARÇO DE 1961

Nossa opinião

Falso dilema

O DISCURSO com que o deputado Hermógenes Príncipe pôs a nú a falsidade das afirmações sôbre a situação financeira do país, contidas na fala com que o sr. Jânio Quadros inaugurou o seu mandato presidencial, termina com o registro de uma esperança que talvez em breve se desvaneça. O povo brasileiro — disse o parlamentar — espera do sr. Jânio Quadros o cumprimento da promessa de que prosseguiria na obra de desenvolvimento nacional em que se empenhou o sr. Juscelino Kubitschek.

Ainda há dias, perante a comissão do CONCLAP, disse o sr. Quadros que ao receber a presidência da República encontrara "um caos econômico, um caos financeiro, um caos administrativo". E depois de advertir que aplicaria medidas drásticas e ásperas para banir o caos, declarou que homens poderosos já o haviam procurado para expressar sua dessatisfação com o novo govêrno.

Não explicou quais os motivos da dessatisfação, que é mais forte do que a insatisfação. Limitou-se a asseverar que só depôsto ou assassinado deixaria de levar a cabo o seu desígnio, de infligir sacrifícios a tôdas as camadas do povo.

Não é de crêr que os "homens poderosos" a que aludiu tenham ido à sua presença para se mostrarem dessatisfeitos com a imposição do horário de dois turnos aos servidores públicos, com a redução de vencimentos de funcionários que servem no exterior, com a venda de papéis jogados ao lixo e com outras medidas de poupança, notáveis apenas pela mesquinhez que as caracteriza, típicas do espírito que as engendrou.

Tais medidas não atingem os poderosos, que é como lhes chama o presidente da República, com um fundo de rancor, por fôrça do inextirpável complexo de frustração de que foi tomado nos seus anos difíceis de integrante da baixa classe média. A dessatisfação foi manifestada por homens de emprêsa, por figuras representativas da classe patronal, engajada no esfôrço de desenvolvimento econômico, esfôrço que o presidente Kubitschek erigiu como programa de govêrno. O sacrifício que dessa classe agora vai exigir o sr. Jânio Quadros, é certamente o de contenção no ritmo das atividades que vem realizando. De outro modo não se explica o fato de haver sido procurado para uma manifestação que tanto lhe desagradou.

Mas a contenção das atividades do setor empresarial, que provàvelmente se promoverá por meio da restrição de crédito, tem reflexos igualmente danosos em outros setôres, pois que em economia não há compartimentos estanques.

Estaremos então diante do desemprêgo, da diminuição da demanda de bens de consumo corrente, da recessão, afinal, que era a política dos antecessores do sr. Juscelino Kubitschek, à qual se referiu o sr. Hermógenes Príncipe em seu discurso e que, segundo tudo indica, agora se pretende reimplantar.

Por conseguinte, tudo leva a crêr que o povo brasileiro não veja satisfeita a esperança de que o sr. Jânio Quadros prossiga na obra de desenvolvimento econômico do país. Frustrada, porém, essa esperança, não prevalecerá o dilema da deposição ou do assassínio do presidente da República para que o país reconquiste o seu destino de progresso. Ante a verdade inarredável dos fatos, bastará uma renúncia — mas, dessa vez, inapelàvelmente inarredável...

As pipas de São Paulo

O governador de São Paulo enviou vinte carros-pipa para socorrer o povo carioca durante a presente crise do abastecimento dágua. Somos muito reconhecidos ao gesto do sr. Carvalho Pinto. Mas devemos dizer-lhe que a iniciativa nos parece perfeitamente dispensável.

E' que de quase nenhuma utilidade se nos afigura a vinda das viaturas O Rio necessita apenas de boa administração. Mais vantajoso nos seria a remessa de um engenheiro para mostrar ao diretor do Serviço guanabarino como se consertam bombas de recalque e adutoras Êsse técnico poderia salvar três milhões de cariocas do suplício da sêca.

Que nos adiantam duas dezenas de carros com seus limitados tanques? Precisamos de milhões e não de algumas centenas de metros cúbicos de água. E só uma solução interessa: o reabastecimento do suprimento através das adutoras de Lages e Guandu. O mais simples, lógico e imperativo há de ser o reparo dos defeitos verificados no sistema.

Isso exige técnica, experiência, capacidade de trabalho. E, infelizmente, tais coisas faltam no Estado O governador, como medida de salvação, anunciou que ia visitar as obras com todo o seu Secretariado. Para que tanta gente leiga no local dos trabalhos? A excursão oficial conseguirá apenas atrapalhar os serviços.

Tranco no CONCLAP

O CONCLAP enviou mensagem ao presidente da República, em nome das classes econômicas que representa, visando a sugerir medidas a serem adotadas pelo govêrno. Em resposta, recebeu verdadeiro ultimato, onde as ameaças se encontram velada ou claramente expressas.

Nesse documento o sr. Jânio Quadros disse aos homens do comércio, da indústria e da lavoura que se comportassem muito bem, especialmente em matéria de lucros. Se aumentassem os preços encontrariam pela frente a "Lei Antitruste", que vem aí, e mais o poderio econômico e policial do Estado. Agora serão tratados no duro. Não haverá quaisquer contemporizações.

Com o presidente Washington Luís era "na madeira". Com o sr. Jânio Quadros, no cabo da vassoura. Pau na cabeça daqueles que ousarem especular com gêneros e mercadorias de interêsse do consumidor. Não haverá COFAP, mas, em contrapartida, teremos cacête na cabeça dos gananciosos e muito xadrez à sua disposição.

Assim foi tratado o CONCLAP. A praça ficou em pânico. E justamente revoltada com a falta de consideração do presidente da República.

'Olheiros' nos Estados

O govêrno federal resolveu instalar uma Delegacia da Presidência da República na capital de cada Estado. Isso significa que os assuntos locais passarão a ser examinados e encaminhados ao Poder central pelos seus próprios agentes.

Dispensa o presidente da República a mediação dos governadores e dos deputados e senadores. Êles foram eleitos segundo entende o chefe do Estado para cumprir tarefas exclusivamente legislativas. Devem ficar afastados da administração. Os pedidos e reclamações estaduais terão de ser examinados pelos Grupos de Trabalho agora instituídos. Qualquer outra interferência será considerada indébita pelo Executivo da União.

Assim vai sendo compreendida a "independência dos Podêres" de que trata a Constituição. Mas a Carta Magna também estabelece que êles devem ser harmônicos. Que harmonia poderá existir face a tais distinções e exclusões?!

Na verdade, o que se projeta executar é o isolamento dos parlamentares, a sua neutralização e seu desprestígio popular. O govêrno, nesse mecanismo "bossa nova", será única e exclusivamente o presidente da República.

DESMORALIZANDO UM FALSO LIBELO

DANTON JOBIM

À COMISSÃO das Classes Produtoras que lhe foi levar suas apreensões sôbre a hora difícil, de intranquilidade e insegurança, que o Brasil atravessa, o sr. Jânio Quadros repetiu que herdou um país arruinado do senhor Juscelino Kubitschek. Em seu irrespondível discurso, que ontem publicamos e que é a resposta indireta do grande brasileiro às falsidades ditas sôbre o acêrvo de seus cinco anos de intenso trabalho em favor do desenvolvimento asseverou o deputado Hermógenes Príncipe de maneira cabal que a situação em que o sr. Kubitschek encontrou o país em 55, esta é que era duríssima, não admitindo comparação com a dêste início de govêrno do sr. Jânio Quadros. No ano de 55 marcamos o mais baixo índice desde 47, em matéria de produto real por pessoa, ou seja, 1,4 por cento. Dentro em pouco a produção brasileira não acompanharia mais o crescimento da população. Era a política de Gudin, a famosa linha Gudin, que sufocava o país, como acentuou o sr. Hermógenes Príncipe. A tese do professor e seus técnicos vitorianos era a da recessão, a ordem era recolher as velas e fechar para balanço. Assim, a linha se aplicava à custa de terríveis sacrifícios para o povo, tendendo a reduzir o seu padrão de vida como fruto de uma economia estagnada.

O governante corajoso, que afastou as teias de aranha que o impediam de ver a verdadeira solução para os nossos problemas econômicos e financeiros, rompeu em 1955 com a tradição de supersticioso respeito pelos bonzos da escola manchesteriana. Tomou a peito levar por diante um vigoroso programa que levasse o país a sair de suas dificuldades pela aceleração do desenvolvimento nacional.

A SITUAÇÃO cambial que deixou, e que tanto foi explorada pelo novo govêrno — perplexo, por incompetência, ante empecilhos que são ridículos quando comparados aos que topou JK — essa situação não foi criada por esbanjamentos em despesas supérfluas, "suntuárias", como apregoam falsamente os inimigos do último govêrno. A dívida externa cresceu, mas isso não constituiu sacrifício vão; cresceu para que crescessem os recursos do país, tendo em vista a criação de novas e vigorosas fontes de riqueza, pois representa exclusivamente compromissos registrados na SUMOC, para o desenvolvimento econômico.

Afinal por que faz tanto barulho o sr. Jânio Quadros com a posição devedora do Brasil ante o estrangeiro, deixada pelo sr. Kubitschek? Êste encontrou 615 milhões de dólares em 56; deixa 619 em 61.

E isso o grande presidente conseguiu sem fazer parar o Brasil, antes pelo contrário, dinamizando o Brasil, imprimindo-lhe um ritmo de crescimento que convenceu os mais céticos, desde que animados em suas críticas de propósitos honestos.

Publicações estrangeiras de grande prestígio, doutrinàriamente pouco simpáticas ao desenvolvimento "à outrance", fiéis ao tabu da livre emprêsa, mas não cegas como Gudin e seu grupo, reconhecem os grandes resultados obtidos pela administração de JK, no que se relaciona com o desenvolvimento do país.

"HANSON"S Letter" é uma delas. Na primeira página, encontrarão os leitores a análise magistral que essa publicação faz dos resultados obtidos por Juscelino e as tremendas dificuldades que êste deparou no seu caminho. Aí está a melhor resposta ao discurso derrotista de Jânio no dia 31 de janeiro. E' o falso libelo que se desmoraliza.

Panorama Econômico — NO BRASIL E NO MUNDO

Leilões de divisas

A situação do mercado cambial apresenta os reflexos da inatividade dos leilões de divisas. Não só estão desaparecendo da praça as transações tradicionais, diante da absoluta incerteza quanto à política cambial do govêrno, como, ainda, nota-se uma significativa retração por parte dos fornecedores e compradores estrangeiros.

CNC contra alta

A Confederação Nacional do Comércio, além de enviar ao presidente da República um telegrama solicitando que o govêrno estude, cuidadosamente, qualquer alteração no valor do câmbio de custo, pois os efeitos serão dos piores sôbre o já alto custo de vida, pretende enviar à Brasília os seus representantes, a fim de que êstes debatam o assunto com o sr. Jânio Quadros

CNE: planejamento

O Plenário do Conselho Nacional de Economia recebeu o relatório geral da Comissão Especial que elaborou o planejamento econômico do Território Federal do Rio Branco, o qual será examinado em suas próximas sessões, a fim de que possa ser oficialmente encaminhado ao govêrno daquele Território.

Antes dêsse pronunciamento o Conselho não pretende divulgar, na íntegra ou em parte, o referido documento, de acôrdo com as suas disposições regimentais.

Renda e desemprêgo

As rendas conjuntas nos Estados Unidos, em 1960, alcançaram o valor recorde de 404.200 milhões de dólares, contra .... 383 300 milhões em 1959. O número dos desempregados, porém, aumentou em 500 mil no decorrer do ano de 1960, elevando o total a 4.500.000 em dezembro. (ANSA-DC)

DNER: posse

Perante o ministro Clóvis Pestana, da Viação, e outras altas autoridades, tomou posse anteontem, às 16,45 horas, em Brasília, o eng. José Lafaiete Silviano do Prado, novo diretor geral do Departamento Nacional de Estradas de Rodagem.

O eng. José Lafaiete Silviano do Prado exercia, até esta data, o cargo de diretor do DER de Minas Gerais, de onde sai, agora, para as funções de diretor-geral do DNER.

Brasileiro viaja

O total de turistas brasileiros que visitam a Europa aumentou em 40 por cento de 1959 para 1960 Pela primeira vez o número de visitantes sul-americanos em geral, está sendo considerado nos principais países que exploram o turismo em larga escala, na Europa, como significante para aquela indústria.

Alemanha cresce e o marco ajuda o dólar

A DESVALORIZAÇÃO do marco alemão, em relação do dólar, representa, de um lado, indício do grande fortalecimento da economia da Alemanha Ocidental, fruto de uma recuperação gigantesca, e de outro, uma espécie de retribuição da ajuda americana que ensejou tal recuperação.

Essa desvalorização acarretará acréscimo no preço dos produtos alemães de exportação e, por conseguinte, um favorecimento aos similares americanos que poderão assim, em certa medida, substituí-los tanto no mercado mundial como no próprio mercado interno dos Estados Unidos. O que virá aliviar a balança comercial norte-americana muito sobrecarregada nos últimos exercícios financeiros. Essa e outras implicações menos diretas podem ser traduzidas como uma ajuda inegável ao dólar, por parte do marco.

O ano de 1960 viu um extraordinário desenvolvimento do comércio externo alemão. As exportações cresceram em 16 por cento, em relação ao ano anterior, subindo a quase 48 bilhões de marcos. Embora as importações oferecessem um crescimento percentual maior (19 por cento), o seu montante não atingiu os 43 bilhões de DM, oferecendo-se assim um saldo comercial da ordem de 5 bilhões de DM. Ao considerarmos, porém, o balanço de pagamentos, verificamos que o saldo favorável à Alemanha Ocidental, no movimento comercial, de serviços e de capitais, subiu a 8 bilhões de marcos. Êste montante é recorde absoluto nos últimos cinco anos.

No que diz respeito ao movimento de capitais verifica-se que, enquanto em 1959 se assistiu a importantes exportações de capital (cêrca de 6 bilhões), no ano passado houve um afluxo de fundos estrangeiros que excederam de mais de 1 bilhão de marcos, as saídas. Tal evolução é explicada em parte pelo grande aumento da procura de títulos alemães por investidores estrangeiros, o que fala bem da solidez da economia germânica.

Basta dizer que as reservas em ouro e divisas acumuladas, por aquêle país, subiam a 31,8 bilhões de DM em fins de 1960. No ano anterior essas reservas totalizavam 23,8 bilhões, ao passo que em 1955 não chegavam a 13 bilhões.

Trata-se evidentemente de um crescimento econômico excepcional que, inclusive, começa a preocupar os dirigentes germânicos, notadamente no que pode influir sôbre as relações internas de trabalho e sôbre o contrôle dos preços das mercadorias, as primeiras ameaçadas por um superemprêgo(e os segundos pressionados por um excesso de demanda de mercadorias.

A ECONOMIA BRASILEIRA NO QUINQUÊNIO 1956/60

O setor bancário

RIO —

NA CONJUNTURA econômica do quinquênio 1956/1960, coube ao setor bancário, sem dúvida, um significativo destaque. Suas atividades, portanto, bem como às medidas que o govêrno do sr. Juscelino Kubitschek, através de seu ministro da Fazenda, Sebastião Paes de Almeida, colocou em prática para seu fortalecimento, não poderiam, portanto, deixar de se constituir em uma seleção de assuntos, que encerrarão, nos próximos dias, a série que vimos publicando.

Ao expressivo aumento das atividades econômicas nos últimos anos, correspondeu o sistema bancário nacional, tendo à frente o Banco do Brasil, com maior suprimento de serviços e de crédito, seja com o desenvolvimento de sua rêde de filiais, seja com o aprimoramento de sua organização.

Ao deixar o Ministério da Fazenda e, consequentemente, a Presidência do Conselho da Superintendência da Moeda e do Crédito, o sr. Paes de Almeida deixou, igualmente, a rêde bancária brasileira em evolução próspera e solidificada, não obstante as crises de 1955 e 1958 e suas consequências.

O CAPITAL DO SISTEMA

Do capital social de todo o sistema, inclusive sociedade de crédito, financiamento e investimentos apenas a proporção insignificante de 1 por cento é representada por estabelecimentos em liquidação ou em situação anormal.

A expansão da rêde acompanhou o desenvolvimento do país no quinqüênio de 1956 e 1960. O número de unidades existentes no território nacional, que era de 4.653 em 31-12-55, passou para 5.928, incluídas as referidas sociedades de crédito financiamento e investimentos e as agências do Banco do Brasil. Portanto, um aumento de 1275 dependências distribuídas por todo o país sob rigorosos critérios de segurança (Instruções da SUMOC números 134, de 1956, e 188, de 1960) e em razão das necessidades regionais de crédito. Importa ainda salientar que no período, cêrca de 60 casas bancárias evoluíram para a condição de banco ou foram absorvidas por outros estabelecimentos de crédito.

O Banco do Brasil, em cuja

(Conclui na 7ª página)

O Que Se Diz:

... QUE se fala, em Brasília, que o jornalista Hélio de Abreu, que nos últimos dez anos, estêve em grande evidência, em São Paulo, vai ingressar na "Gazeta de Notícias" do Rio, onde lhe será entregue função de grande relevância na diretoria do velho órgão da imprensa carioca...

●

... QUE se o governador Carlos Lacerda agisse no caso do abastecimento dágua com a mesma presteza, dedicação, bravura pessoal e disposição com que agiu no caso do contrabando, a cidade, a esta hora, já estaria sendo normalmente abastecida, sem precisar prender ninguém ou invadir território de um Estado vizinho...

●

... QUE a falta dágua, nos governos anteriores desta cidade, apresenta uma pequena diferença para a falta no govêrno atual: é que, no passado, quando chovia, acabava a falta, e no presente, mesmo chovendo, as bicas continuam sêcas...

Hospitais e Postos de Saúde

MAURÍCIO DE MEDEIROS

(Da Academia Brasileira de Letras)

AO começo, impliquei com o sistema adotado pelo presidente Jânio Quadros, de governar o país por meio de bilhetinhos às autoridades às quais dá ordens, inclusive seus ministros de Estado. Mas, à medida que os vou lendo estou me habituando a êles e nêles encontrando uma certa vantagem sôbre o sistema das ordens verbais de que se utilizavam os demais presidentes, pois ao menos o público toma conhecimento de tais ordens, que não ficam na reserva dos colóquios presidenciais com seus auxiliares. E evidente que a atuação dos ministros fica muito diminuída de prestígio. Mas no sistema presidencial é isso mesmo: o ministro é mero secretário de Estado...

Em um dos bilhetes do presidente vejo que êle voltou sua atenção para um problema que muito me preocupou quando ministro da Saúde: o da infinidade de Hospitais cuja construção fica se alongando por anos seguidos por falta de recursos. Tendo adotado como ministro a política de concentrar os recursos orçamentários na conclusão de obras já adiantadas, deixando para depois as inconclusas ou qualquer obra nova, pude ir em 1957 com o presidente Juscelino à Belém do Pará inaugurar um Sanatório de Tuberculosos cuja construção fôra iniciada em 1936!... E ainda aí fui enganado, pois voltando a Belém do Pará no ano seguinte, verifiquei que o Sanatório estava todo acabado e equipado, mas não funcionava porque não tinham concluído a rêde de esgotos...

Se há hospitais cujas obras realizadas pela União se eternizam, consumindo anualmente rios de dinheiro, é sem conta o de iniciativas privadas que recebem todos os anos auxílio da União e não progridem. Há no Ministério da Saúde um relatório feito por um médico da Divisão Hospitalar que me permitiu evitar que a uma dessas instituições, que jamais tinha passado dos alicerces, fôssem entregues 700.000 cruzeiros incluídos no Orçamento de 55 para manutenção dêsse hospital, do qual só existiam alicerces.

Quando assumi a pasta da Saúde encontrei paralisadas no Rio Grande do Sul a construção de nada menos que 16 sanatórios para tuberculosos, iniciada simultâneamente em várias cidades e parada por falta de recursos, com um débito assaz importante aos respectivos empreiteiros. Tudo fiz para obter recursos para concluir o de Bagé, que era o mais adiantado e onde eram numerosos os tuberculosos sem assistência. Para isso recorri ao Ministério da Fazenda para que proporcionasse os recursos que uma lei, da qual me fêz conhecedor o deputado João Fico (lei da faixa de fronteiras) reservava à construção de hospitais, dispondo taxativamente que a União deveria empregar nessa faixa de fronteira 60 por cento dos impostos federais que ali arrecadava. Em pura perda. Deixei o Ministério sem poder concluir essa obra urgente e humanitária.

De um modo geral, eu respondia aos pedidos de auxílio para construção de novos hospitais sustentando que a União não estava em condições de auxiliar idéias e sim realizações. Certa vez, em Guarapari, no Espírito Santo, uma comissão de moradores locais veio pedir-me auxílio para a construção de um hospital para reumáticos. Iniciativa elogiável. Mas respondi-lhes: comprem o terreno, iniciem a construção e quando eu vir que a idéia se concretiza não terei dúvida em auxiliá-la.

Há ainda uma forma lamentável de desperdiçar dinheiro com hospitais: é construí-los sem meios para mantê-los. O atual e ilustre ministro da Fazenda, sr. Clemente Mariani, que foi um ótimo ministro da Educação, como ao seu tempo o Ministério superintendia igualmente os negócios da Saúde, fêz construir em sua terra natal — a Bahia — várias dezenas de pequenos hospitais. Ficaram construídos e foram entregues ao govêrno da Bahia, que não teve dinheiro para fazê-los funcionar, ficando as construções abandonadas, muitas delas depredadas, promovendo o SESP, do Ministério da Saúde, convênio com o govêrno baiano para usar algumas delas como Postos de Saúde, quando sua área de atuação se estendeu até ao Vale do S. Francisco.

De resto, essa política de Postos de Saúde, com a qual o SESP tem sido tão útil na Amazônia, no Norte e até no Vale do S. Francisco é a mais proveitosa para a assistência do habitante do interior. E neste sentido aplaudo sem restrições o bilhete do presidente Quadros em que êle manda estudar o problema para construção de 100 Postos dêsse tipo. Não é preciso criar grupo de trabalho. Dirija-se S. Exa. ao SESP e terá em 24 horas as informações necessárias à realização de sua útil iniciativa...

Por onde se vê, que muito a gente lucra sempre em lêr os bilhetes do sr. Jânio...

A opinião do leitor

Mercantilização do ensino na Guanabara

DO leitor Murilo Franck da Silva, que é professor primário, recebemos uma nova carta em que aborda problemas relacionados com a deficiência do ensino na Guanabara.

Eis a carta do leitor:

"No Brasil, e entre os complexos problemas de ensino, figura, por parte dos pais dos estudantes, a falta de conhecimento dos seus direitos perante os donos de colégios.

Os pais, em geral, matriculam os filhos num colégio. Cumpre, sem reclamar, tôas as exigências comerciais e não raras ocasiões, absurdas, dos proprietários. De par dêstes dificilmente há compromissos a saldar com aquêles.

Os professôres, ou por incompreensão ou industriados pelos diretores ou por interêsses estranhos mandam que os alunos comprem volumosa lista de material didático. Às vêzes, tal livro, pedido, do mesmo nível, autor e matéria, já não serve porque "a nova edição é diferente"... determinado assunto figura "noutra página" Os professôres, dificilmente não instruídos pelos proprietários da escola, deixam por conciliar êsse problema, tentando aproveitar as "edições diferentes".

Como pequeno exemplo, desejo mencionar o ocorrido no "Instituto Maria Querida", digo, "Instituto Maria Quitéria", com a turma de admissão, no ano passado: êste que escreve, em 1960, lecionou nessa escola, para a referida classe. Comecei em maio. Naqueles sessenta dias letivos — março e abril — muitos "mestres" passaram por aquela turma. O primeiro dêles mandou os meninos adquirirem seis cadernos (grossos) um livro de problemas de aritmética um caderno especial para religião (...), o que nunca foi utilizado, estojo, dois livros de história e um de geografia, diversas outras coisas e, principalmente, uma antologia — "Antologia para o 4º Ano Ginasial" — "Prof. Clóvis Monteiro" (...).

Veja, senhor redator, 60 dias, com tanto material, precisou-se substituir tantas vêzes o professor .. Então para meninos, muitos dos quais nem ler razoàvelmente sabiam, seria necessário tal antologia, cujo preço, diga-se, é de Cr$ 4000,00? Pois bem Era maio. Os meninos portavam volumosa bagagem sob os braços, comprada com sacrifícios tremendos! Entretanto, "motivação", o que é indispensável, não existiu.

A primeira iniciativa tomada por mim, como responsável pela classe, foi fazer com que os alunos levassem sòmente dois cadernos e um livro de leitura da 4ª série PRIMARIA. O que êles necessitavam era de mento escolar. E isto foi feito. E PROFESSOR, de estímulo, de treinabem, em paga, recebi perseguição e calúnia da "diretora", senhora incompetente e comercialista!

Os diretores e muitos professôres do magistério carioca nunca se entenderam bem com responsáveis pelos alunos. Êstes, quase na totalidade desconhecem o programa e o real aproveitamento dos filhos, não reagindo, porisso, contra a exploração mercantil e o professorado fantasma, sem se falar na omissão pelo fracasso de muitos estudantes.

Na minha modesta opinião, entendo que: em cada distrito educacional deve ser criada uma Comissão de Fiscalização Especial, composta de excelentes professôres, com a finalidade de: orientar cada responsável de aluno menor, dizendo-lhe dos seus direitos ante os diretores — excessão às escolas públicas — explicando-lhe qual o programa do estudante, o modo de resolver litígios com professôres e diretores e, antes de tudo, incentivar os pais a denunciarem os colégios faltosos. Entre essas denúncias, a ausência da assinatura da inspetora de ensino na própria caderneta escolar do estudante e os preços portivo vendidos pelos estabelecimenmajorados de material didático e estos de ensino, além do ensino deficiente devido a professôres incompetentes e impontuais. Tudo isto publicados nos "Diários Oficiais" Para executar tal medida seria enviado instruções, pelos correios, aos pais de alunos, além de notas em jornais, esclarecendo e fornecendo garantias de ação aos mantenedores do comércio do ensino — as famílias. Assim, os abusos, os sofrimentos em conseqüência dêstes, bem como a péssima fama da maior parte de falsos educandários extinguir-se-iam."

S. A. DIARIO CARIOCA

Presidente: Horácio de Carvalho Jr.

Vice-Presidente: Danton Jobim

Diretor-Secretário: Pompeu de Souza

Diretor-Gerente: Sebastião França dos Anjos

Diretores: Augusto De Gregório e Zélio Valverde

Sede:

AVENIDA RIO BRANCO Nº 25

Presidência	43-3014
Diretoria .. 43-6165 e	43-3930
Revista da Sociedade	23-4437
Polícia .... 23-3239 e	23-5082
Administração	23-4643
Chefia da Redação	43-5574
Secretaria	43-5535
Esporte	23-4472
Publicidade	23-3939
Relações Públicas	23-3763
Circulação	23-3662
Oficinas e Revisão	43-5609

São Paulo: Barão de Paranapiacaba 61, 4º grupo 23 — Tels.: 32-5841 e 35-6286

Belo Horizonte: Avenida Afonso Pena 774 9º andar sala 308 — Tel.: 4-8844

Niterói: Avenida Amaral Peixoto nº 60 sala número 611 — Telefone: 4-7893

Pôrto Alegre: Rua Caldas Júnior 121 1º andar sala nº 4 — Telefone: 6771

ASSINATURAS

Brasil e países de convenção postal:

Semestral	Cr$ 250,00
Anual	Cr$ 400,00

(Outros países):

Semestral	Cr$ 400,00
Anual	Cr$ 800,00

RECLAMAÇÕES — Qualquer irregularidade no fornecimento de jornais às bancas ou da entrega do DIARIO CARIOCA aos nossos assinantes deverá ser reclamada ao Departamento de Circulação através de carta ou pelo telefone. 23-3662

DC-BRASÍLIA

Diretor: Elias de Oliveira Jr.

Edição brasiliense (vespertina) do DIARIO CARIOCA Sede: Av. W-3 nº 3 (sobreloja) — Plano Pilôto Tels.: 2-1835 e 2-1836 — Caixa Postal nº 442

Jonas confirma que quer linha adesista

NITERÓI —
Embora desmentindo que êle e outros deputados tivessem aderido ao sr. Celso Peçanha, o deputado Jonas Baiense confirmou, ontem, que é favorável à participação do PTB no novo govêrno fluminense, porque entende que a agremiação não pode recusar "de plano" o exame do problema.

Em declaração distribuída aos jornalistas, o sr. Jonas Baiense afirma que o seu propósito é evitar que um grupo do partido delibere isoladamente "em assunto de tamanha magnitude", "qual seja o da participação ou do PTB no atual govêrno".

A DECLARAÇÃO

Foi a seguinte a declaração feita pelo sr. Jonas Bahiense e distribuída à imprensa pelo deputado estadual Daso Coimbra, que forma com o primeiro e o deputado Jaime Bittencourt o grupo apelidado de "os três mosqueteiros":

— "Não é verdade que eu ou outros deputados tenhamos aderido ao sr. Célso Peçanha; queremos, isto sim, é que um grupo de Partido não delibere isoladamente, em assunto de tamanha magnitude, qual seja o da participação ou não do PTB no atual govêrno. Usando um direito que me cabe, sustento que essa participação poderá ocorrer, não devendo o Partido recusar de plano o exame do problema".

"Esse é o pensamento da maioria da bancada e, segundo estou informado, da unanimidade dos prefeitos e de grande parte dos Diretórios. O prócer trabalhista que telefonou para as redações dos jornais, apontando determinados companheiros como traidores, tem algum interêsse pessoal em vista ou é um imaturo do ponto-de-vista político. Meu passado de trabalho demonstra que sempre fui disciplinado e que não sou ambicioso; jamais aberi a quem quer que seja e sempre enfrentei com destemor as fases mais duras do Partido".

"Confesso que me entristece o quadro atual do PTB. Vendo tudo isso, sinto pena de certos candidatos frustados, que querem tirar proveito eleitoral da grande tragédia sofrida pelo trabalhismo brasileiro. O nome de Roberto não deve ser transformado numa bandeira de ódios ou de divisão do povo fluminense; êle sempre dizia que seu maior desejo era permanecer na memória do povo como suave lembrança de um moço idealista".

ARCEBISPO DEU A AULA INAUGURAL

NITERÓI —
O arcebispo de Niterói, dom Antônio de Almeida Morais Júnior, proferirá a aula inaugural do ano letivo dos cursos do Liceu Nilo Peçanha, desta cidade.

A solenidade terá lugar, hoje, às 10 horas, no salão nobre do conceituado educandário estadual.

OLHA O FOTÓGRAFO AÍ

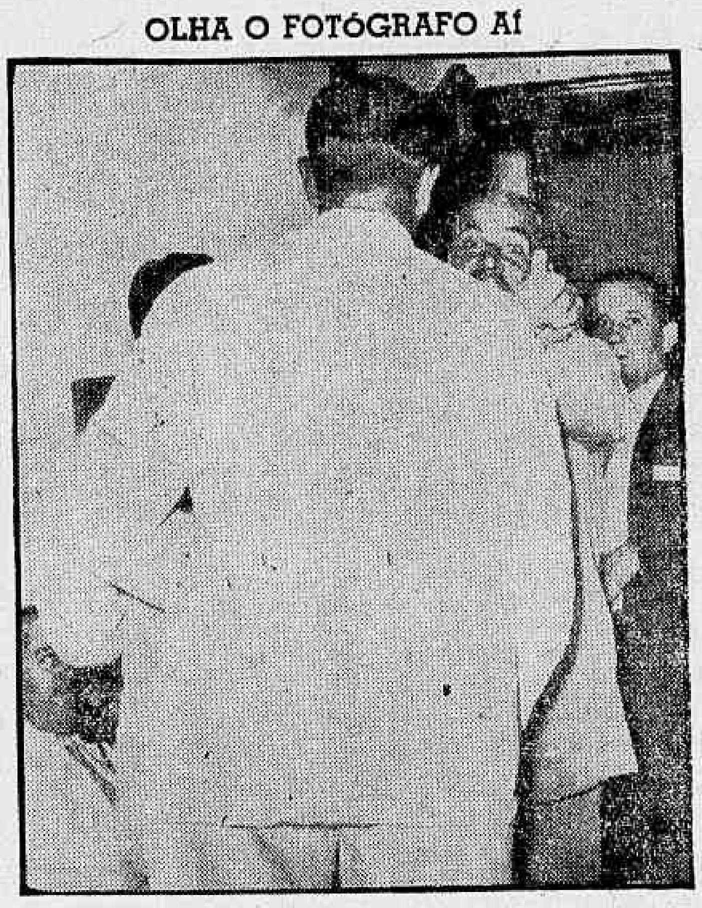

A bancada do PSD foi surpreendida quando abandonava o plenário, para impedir que fôsse votado — e teve êxito — o abono de emergência para os barnabés. O deputado Freire de Morais tentou alertar os colegas ("olha o fotógrafo aí), mas em vão.

DIÁRIO CARIOCA no Estado do Rio

Bancada de Celso impediu a votação do abono: barnabés

NITERÓI —
A bancada do PSD, seguindo orientação do sr. Celso Peçanha, impediu mais uma vez, ontem, que a Assembléia Legislativa aprovasse a concessão de um abono provisório de Cr$ 6 mil ao funcionalismo civil do Estado, em conformidade com a proposição apresentada por um elemento do seu próprio partido, sr. José Sally, na época em que os pessedistas estavam em oposição ao governador Roberto Silveira.

A retirada da bancada do PSD e partidos satélites foi ordenada pelo deputado Hamilton Xavier — ontem indicado para a liderança do govêrno —, que conseguiu, assim, que a Casa não tivesse número para a votação. No plenário, ficou apenas o pessedista José Kezen, que foi incumbido de pedir verificação de número, enquanto seus colegas fugiam do plenário.

DESAFIO

Logo após conhecido o resultado da chamada — havia apenas 23 deputados presentes, manifestando-se contra o aumento apenas o sr. José Kézen — o deputado Simão Mansur (UDN-dissidente), ocupou a tribuna, onde, em linguagem veemente, condenou a atitude pessedista, que, demonstrativa assim o que o sr. Celso Peçanha proclamara ao povo fluminense, em suas andanças como candidato ao Ingá.

Em seu discurso, o sr. Simão Mansur denunciou o bifrontismo da bancada do PSD, "que há poucas semanas atrás, quando o sr. Roberto Silveira era governador, apresentava-se como defensor do funcionalismo, ontem sabotado pelos correligionários do sr. Celso Peçanha. Lançando um desafio aos pessedistas, disse o representante de São João da Barra que a bancada governista deve ter a coragem de votar contra o aumento dos "barnabés", ao invés de "evadir-se" do plenário.

CALOTE À VISTA

Contestou, também, afirmações feitas pelo pessedista José Haddad, que sustentara que o sr. Celso Peçanha não pode conceder o aumento de "afogadilho", sem antes conhecer a situação do Tesouro do Estado, classificada pelo aparteante de "desastrosa". O sr. Simão Mansur observou que o govêrno, com tal afirmação, pretende instituir no Estado o regime do calote oficial, pois é público e notório que o governador Roberto Silveira e o secretário Augusto De Gregório deixaram o Tesouro com grandes disponibilidades.

Em aparte, o sr. Palmir Silva (PTB), antigo líder do govêrno, revelou que os estudos sôbre o aumento foram concluídos por ordem do governador Roberto Silveira e que o Estado tem condições de conceder o abono provisório aos "barnabés".

QUEM É O COMENSAL

Durante seu discurso, o sr. Simão Mansur glosou o sr. José Kézen, que ensaiou uma tímida defesa do govêrno, afirmando que o sr. Celso Peçanha não pode conceder o abono com tal "açodamento".

Simão retrucou que Kézen, como "comensal permanente" de Celso, devia fazer um pronunciamento oficial a respeito do aumento. Como o sr. José Kézen não aceitasse a classificação, Simão retificou, ironizando: "o sr. Celso Peçanha é que é comensal do deputado pessedista".

Sindicatos fixarão amanhã atitude frente ao govêrno

NITERÓI —
Em reunião realizada ontem, a Comissão Executiva do Conselho Sindical do Estado do Rio decidiu confirmar a realização, amanhã, em Niterói, do "Encontro Estadual de Líderes Sindicais", com a participação de representantes de tôdas as Federações, Sindicatos, Associações Profissionais e Conselhos Sindicais do Estado, a fim de ser elaborado um documento de reivindicações dos trabalhadores fluminenses ao governador Celso Peçanha.

Na mesma reunião os representantes dos trabalhadores lançarão uma campanha popular, dirigida pelos sindicatos, com o objetivo de levantar fundos para a ereção de um monumento à memória de Roberto Silveira e aquisição do apartamento residencial adquirido pelo saudoso líder mas ainda não totalmente pago. Serão eleitos, na ocasião, os líderes que representarão os sindicatos no Palácio do Ingá e em tôdas as Secretarias do Estado.

DEFESA DA OBRA DE ROBERTO

A reunião, convocada por iniciativa do Conselho Sindical de Niterói, terá também como objetivo a fixação da posição dos trabalhadores em intransigente defesa dos ideais e da obra de Roberto Silveira.

Além de exigir do novo govêrno a manutenção da orientação imprimida pelo sr. Roberto Silveira às suas relações com os Sindicatos, querem os trabalhadores que o sr. Peçanha mantenha junto ao seu gabinete um representante da classe, adotando o mesmo princípio em relação às Secretarias do Estado.

A REUNIÃO

Durante a reunião — que contou com a participação de cêrca de 30 dirigentes sindicais — os líderes dos trabalhadores debateram durante três horas a nova situação política surgida no Estado com a morte do governador Roberto Silveira e concluíram pela adoção por parte dos Sindicatos de uma posição de vigilância em relação à administração do sr. Peçanha, a fim de assegurar a manutenção de tôdas as garantias concedidas pelo govêrno anterior.

ÚLTIMA HORA: APROVADO VETO

NITERÓI —
Em reunião extraordinária noturna, a Câmara Municipal de Niterói manteve o veto do prefeito Wilson de Oliveira ao projeto que assegurava aos barnabés vencimentos jamais inferiores ao salário-mínimo regional. Os vereadores realizaram a reunião após os barnabés terem abandonado a Câmara, julgando que o veto só voltaria a ser apreciado hoje.

CELSO DÁ PRIMEIRA ENTREVISTA DIA 17

NITERÓI —
O sr. Célso Peçanha concederá na próxima sexta-feira, no Palácio do Ingá, sua primeira entrevista coletiva à imprensa desde que assumiu o govêrno do Estado. A entrevista terá início às 10 horas da manhã.

Celso ajudará Mendes se PSD local deixar

NITERÓI —
O prefeito de Mendes, sr. Irineu Alves, revelou ao DIARIO CARIOCA, ontem, que a ajuda do Estado àquela Municipalidade dependerá do pronunciamento da bancada de vereadores do PSD local, uma vez que o sr. Celso Peçanha lhe informou que só opinará sôbre o problema após consultar os seus correligionários.

O sr. Irineu Alves fêz essa relevação durante a visita que realizou, na tarde de ontem, à Sucursal de Niterói do DIARIO CARIOCA, quando manifestou seu ceticismo quanto à possibilidade de obter tal ajuda, porque os pessedistas de Mendes lhe movem contínua e sistemática oposição, mesmo com sacrifício dos interêsses da cidade.

POR ESCRITO

O prefeito de Mendes visitou a Sucursal do DC em companhia do secretário da municipalidade e nosso correspondente local, sr. Milton Silva, e informou que viera a Niterói a fim de avistar-se com o sr. Célso Peçanha, a quem expôs, por escrito, o estado das obras em andamento, paralisadas e programadas pelo governador Roberto Silveira naquele Município.

No encontro, o sr. Irineu Alves frisou que a responsabilidade da continuação, ou não, de tais obras cabe ao novo govêrno. Se êste lhe der prosseguimento, estará servindo aos fluminenses de Mendes, e não a correntes partidárias.

SUCESSÃO

No bate-papo com a reportagem do DC, o sr. Irineu Alves revelou que o PTB de Mendes já escolheu o candidato à sua sucessão, recaindo a indicação, no nome do sr. Milton Silva, que será submetido à convenção dos trabalhistas locais.

Concluindo, disse o prefeito que confia no pagamento das quotas estaduais pelo novo chefe do Executivo, uma vez que o crédito necessário já fôra aberto pelo governador Roberto Silveira. Caso não receba as quotas a que tem direito, será obrigado a recorrer a medidas drásticas no Município, em prejuízo do progresso de Mendes e de seus servidores públicos.

POSSEIROS DENUNCIAM "GRILEIROS" A CELSO

NITERÓI —
Posseiros do Município de Magé pediram ao sr. Célso Peçanha, ontem, no Palácio do Ingá, urgentes providências para impedir que os "grileiros" locais continuem a cometer violência contra suas famílias, para expulsá-las das terras que ocupam há longos anos.

O sr. Célso Peçanha — "visivelmente contrariado com as injustiças", segundo o noticiário oficial — prometeu tomar enérgicas providências para pôr têrmo às violências dos "grileiros".

AVENIDA HOTEL

RUA GENERAL PEDRA, 89

TELEG. "AVENIDA" — TELS.: 1104 e 1463

Nova Friburgo — Estado do Rio

Informações no Rio: Tel.: 32-8658

NO CENTRO

Wilson sabota aumento dos barnabés: Niterói

NITERÓI —
Por falta de apenas um vereador para dar "quorum", a Câmara Municipal desta capital deixou de apreciar, em sua sessão de ontem, o veto do prefeito ao projeto apresentado pelo vereador Hélio Brasil Alvares estabelecendo que nenhum trabalhador da Prefeitura de Niterói pode ter vencimentos inferiores aos níveis do salário-mínimo fixado para o Estado do Rio.

Durante tôda a tarde, as galerias da Câmara estiveram tomadas por um verdadeiro batalhão de servidores municipais, enquanto dezeñas de outros se concentravam pelas imediações do prédio

PREFEITO SABOTA

Todos os edís da Maioria (bloco do prefeito) se retiraram quando o veto do sr. Wilson de Oliveira ia ser colocado em votação. Esses vereadores, sob apupos da multidão, deixaram a sede da Câmara, dirigindo-se para a Prefeitura, onde foram conferenciar com o sr. Wilson de Oliveira.

O aumento aos "barnabés" está sendo negado logo após ter aquela mesma Câmara elevado os seus próprios subsídios, bem como os do cargo de Prefeito, em 100 por cento.

Novamente hoje, o projeto do vereador Hélio Brasil, será colocado na ordem do dia. Em declarações prestadas à reportagem do DC, os servidores da Prefeitura de Niterói informaram que voltarão a se concentrar na Câmara, exigindo o reajustamento de seus irrisórios salários.

Operários da Álcalis pararam à meia-noite

CABO FRIO —
Porque a direção da emprêsa recusou-se a aplicar o Plano de Classificação de Cargos e Funções a partir de 1 de janeiro do corrente ano, além de vetar a readmissão de vários líderes da classe que participaram do "comando" que dirigiu o último movimento paredista, os trabalhadores da Companhia Nacional de Alcalis declararam-se em greve aos primeiros minutos da madrugada de ontem, paralisando completamente suas atividades.

A emprêsa insiste em só colocar o Plano de Classificação em vigor a partir de 31 de março próximo e anunciou que não aceitará, de maneira alguma, a reivindicação do Sindicato, de que os líderes grevistas demitidos sejam reconduzidos a seus antigos cargos.

Entre os demitidos, figura o operário Nélson Gomes, que chefiou o comando de greve.

Professôres decidem hoje: aumento ou greve

NITERÓI —
Os professôres de escolas particulares estarão reunidos, logo mais, na sede de seu sindicato, decidindo a deflagração da greve que prometeram, caso os donos de colégios não concedessem o aumento salarial pleiteado pela classe.

Durante o dia de ontem, os entendimentos que a direção do Sindicato dos Professôres manteve com os donos de colégios não chegaram a bom têrmo. Caso até a hora da assembléia (17 horas) não se tenha ainda firmado qualquer acôrdo, a classe entrará em greve imediatamente.

BRÍGIDO INTERVIRA'

Ao ser informado, ontem, por uma comissão de mestres, de que a classe teria que apelar para o recurso extremo, tentando obter a melhoria salarial, o ministro da Educação, sr. Brígido Tinoco, deu conhecimento de que vai tornar sem efeito o aumento das anuidades promovida pelos colégios fluminenses.

O aumento reivindicado pelos professôres é na mesma base da majoração das taxas escolares, isto é, de 40 por cento.

BANCO ECONÔMICO DA BAHIA S. A.

FUNDADO EM 1834

O mais antigo estabelecimento de crédito do País

SUCURSAL — RIO

ASSEMBLEIA, 83

Telefone: 52-8179

BOGADO DEIXA COAP: NEI ASSUME DIA 13

NITERÓI —
O plenário da COAP fluminense vai reunir-se na próxima segunda-feira, às 10 horas, para empossar o sr. Nei José Fortuna Fróes no cargo de presidente do órgão, até que seja nomeado pelo presidente da República o novo titular do pôsto.

A investidura do sr. Nei Fróes naquelas funções é consequência do afastamento do sr. Sinval Bogado, que já teve sua exoneração firmada pelo sr. Jânio Quadros. O sr. Sinval Bogado reiterou seu pedido de demissão há dias, conforme informou o DC.

ROTEIRO DOS MUNICÍPIOS

Govêrno italiano vai condecorar prefeito

BARRA MANSA —
O prefeito João Chiesse Filho será homenageado pelo govêrno italiano em solenidade a ser realizada na próxima semana na Embaixada da Itália, no Rio, onde receberá a "Stella Della Solidarieddade Della Republica D'Italia", comenda que lhe foi conferida em reconhecimento à sua atuação em favor do estreitamento dos laços que unem os dois países.

A notícia da decisão do govêrno italiano foi comunicada ao prefeito Chiesse Filho pelo cônsul Galiezzo Pinni, que informou que os mais representativas figuras da colônia italiana estarão presentes ao acontecimento.

* * *

O sr. Hélio Vieira, diretor da Divisão de Fazenda da Prefeitura de Barra Mansa, está sendo apontado como um dos mais fortes candidatos à sucessão do sr. João Chiesse Filho, em 1962. (Do correspondente João Silveira)

Barra do Piraí

O famoso "Bloco do Sereno" cogita promover sensacional passeata pelas ruas principais da cidade no sábado de aleluia. Os carros alegóricos focalizarão temas relacionados com o novo panorama político do Estado.

•

Os vereadores José Maria Santos e Hélio Gamerano, ambos do PSD, iniciaram um movimento na Câmara Municipal de Barra do Piraí no sentido de conseguir a pacificação do Legislativo, em benefício da coletividade. (Do correspondente João Silveira)

Carmo

A Câmara Municipal de Carmo elegeu há dias sua nova Comissão Executiva, que será presidida durante o atual período de sessões pelo vereador Lúcio Mendes Ferreira (PSD). Os demais integrantes da Mesa são os srs. Antônio Silvestre do Amaral (UDN), vice-presidente e Geraldo Câmara e Adão Costa (ambos do PSD), 1.º e 2.º secretários.

•

O jornal católico "O Rosário" divulgou, em suplemento especial, o programa de celebrações religiosas para a Semana Santa, elaborado pelo padre Raimundo da Silva Noronha, vigário local. (do correspondente Renato Meneses)

Duque de Caxias

O prefeito de São João de Meriti, sr. Ário Teodoro, estêve ontem nesta cidade, mantendo contatos políticos para o lançamento de sua candidatura à Câmara Federal.

O sr. Ário Teodoro demorou-se em entendimentos com o sr. Braulino Reis, dirigente local do PTB, partido a que está vinculado o prefeito. (Do correspondente)

Mendes

A Prefeitura de Mendes e o Frigorífico Anglo chegaram afinal a um acôrdo sôbre o problema dos impostos devidos à Municipalidade pela emprêsa, pondo têrmo, assim, a um litígio que provocara a instauração de diversas ações judiciais.

Segundo o acôrdo, o Frigorífico Anglo prestará ao Município uma contribuição anual de Cr$ 1 milhão e 300 mil, sendo uma parte a título de impostos e outra de colaboração espontânea, num contrato que terá a validade de quatro anos, abrangendo os exercícios de 1959 a 1962.

A efetivação do acôrdo depende apenas da homologação da Câmara Municipal, à qual o prefeito Irineu Alves já encaminhou a competente mensagem. Tão logo seja firmado o contrato, a Anglo pagará à Prefeitura um total de Cr$ 3 milhões e 900 mil, correspondentes às parcelas já vencidas.

Os "barnabés" municipais aguardam com ansiedade o pronunciamento do Legislativo, pois depende a Casa a regularização de pagamentos, há mais de nove meses em atraso. (Do correspondente Milton Silva).

Vassouras

Moradores de diversos logradouros de Vassouras estão descontentes com recente decisão do Patrimônio Histórico Nacional, que incluiu entre os imóveis tombados pela repartição vários prédios, obras de arte e até ruas inteiras da cidade, que não poderão sofrer qualquer alteração, embora muitos estejam caindo aos pedaços.

A decisão do PH atingiu as Ruas Barão de Vassouras, Barão do Tinguá e Barão de Massambará e as Praças Barão de Campo Belo e Cristóvão Correia e Castro, além de suas adjacências. Os moradores locais encaminharam um memorial à Câmara de Vereadores, para que proteste junto a quem de direito, a fim de pôr abaixo o decreto absurdo. (Do correspondente)

Volta Redonda

O vereador José Marques Simões (Zico) requereu da tribuna da Câmara providências urgentes para o reaparelhamento do pôsto de saúde dêste município, cujas melhorias, apesar de solicitadas em março de 1959, não se fizeram sentir até hoje.

Disse ainda o vereador que o pôsto está completamente desaparelhado, não possuindo condições para atender às necessidades mínimas do Município. Também em regime de urgência, solicitou Zico que a Prefeitura providencie o asfaltamento das Ruas Valter Machado e Antônio Ourique, ambas no bairro de São João. (Do correspondente João Silveira)

MERCADOS e COTAÇÕES

CAMBIO LIVRE

O mercado de câmbio livre abriu ontem fraco, com os bancos particulares vendendo a libra a Cr$ 235,00 e a libra a Cr$ 657,00 e comprando a Cr$ 229,00 e a Cr$ 641,00 respectivamente. Durante o dia, o dólar passou a ser vendido a Cr$ 232,50 e comprado a Cr$ 226,50 e a libra a Cr$ 650,00 e a Cr$ 634,00 respectivamente.

Fechou irregular.

BANCOS PARTICULARES

ABERTURA

	Com	Vend
Dolar	229,00	235,00
Libra	641,00	657,00

Schilling ..	8,84	9,07
Franco bel.	4,5910	4,7120
Escudo	7,96	8,17
Lira	0,369	0,378
Florim	63,48	65,14
Marco	57,71	59,23
Franco fran.	46,73	47,95
Franco suiço	53,09	54,48

FECHAMENTO

Dolar	226,50	232,50
Libra	634,00	650,00

BANCO DO BRASIL

Dólar	215,00	220,00
Dolar convênio	193,00	198,00
Dólar argentino	215,00	220,00
Dólar chileno .	215,00	220,00

Câmbio Oficial

O mercado de câmbio oficial abriu ontem estável. O Banco do Brasil para cobranças vencidas em geral para remessas de quotas autorizadas declarou vender libras a vista para entregar pronta a Cr$ 52.9949 e dólar a Cr$ 18.92. Aquêle banco comprava letras de exportação a Cr$ 51.3346 sôbre Londres e a Cr$ 18.36 sôbre Nova Iorque

O Banco do Brasil afixou as seguintes taxas:

A vista	Vend. Cr$	Comp. Cr$
Dólar	18.92	18.36
Libra	52.9949	51.3346
Franco suiço	4.3942	4.2549
Pêso uruguaio	1.7198	1.6653
Franco francês ...	3.8686	3.7449
Escudo	0.6679	0.6428
Florim	—	—
Marco	4.7154	4.6249
Itália lira	0.0305	0.0205
Corôa sueca	3.6705	3.5527
Franco belga	0.3801	0.3678
Corôa dinam.	2.7434	2.6530
Schilling	0.7322	0.7050

CAMARA SINDICAL

Medias cambiais fixadas em 7 de março de 1961

OFICIAL

Países	Mercado: Cr$
América do Norte Dólar	18.92
Dinamarca, Coroa	2.7434
França N. Franco	3.8720
Inglaterra Libra	52,9244
Itália Lira	0.0305
Suécia Coroa	3,6705

LIVRE

Países	Mercado Cr$
América do Norte, Dólar	230.60
Alemanha, Marco	57,87
Argentina, Pêso	2,80
Austria Schilling	8,01
Bélgica Fr. Belga ...	4.52
Dinamarca, Coroa	33,66
Espanha Peseta	3,86
França N. Franco	47.14
Holanda Florim	63,70
Inglaterra Libra	644,33
Itália Lira	0.3709
Portugal, Escudo	8,09
Suécia Coroa	44,70
Suiça, Franco	53.43
Uruguai, Pêso	21.40

MOEDAS

Países	Mercado Cr$
América do Norte. Dólar	229.14
Argentina, Pêso	2.78
Canadá Dolar	224,00
Espanha Peseta	3.82
França N Franco	47.63
Inglaterra, Libra	649,74
Itália Lira	0.3736
Paraguai, Guarani	1.70
Portugal, Escudo	7.88
Uruguai, Pêso	20.75
Venezuela, Bolivar	54.50

Bôlsa de Valores

Estêve a Bôlsa de Valores, ontem, destituída de importância, tanto assim que os negócios foram feitos em escala muito limitada. Ficaram inalteradas as apólices da União, as Obrigações de Guerra e as Estaduais. As Municipais Lei 800 ficaram inalteradas, as de Lei 820 plano A, em alta. As ações de bancos ficaram calmas e sem alteração. As ações de companhias como Vale do Rio Doce, Cigarros Sousa Cruz, Ferro Brasileiro, Pneus General e Paulista de Fôrça e Luz ficaram em boa posição e em alta, mantendo-se as demais inalteradas. Venderam-se durante os trabalhos 26.435 títulos, na importância de Cr$ 17.727.760,00, como se verifica a seguir.

VENDAS REALIZADAS ONTEM

União	Cr$
24 Unif.	600,00
4 D. Emis Nom. ...	610,00
Obrigações	
8 Grau III - Obrig. Guerra - 6% C-3 S. V.	77,00
8 Idem de Cr$ 200 - C-3 S. V.	154,00
11 Idem de Cr$ 1000 - C-3 S. V.	770,00
90 Títulos de Rendas Obrig. de Guerra 6% C-Juros P-Cr$ 1000	850,00
Estaduais Apls.	
27 S. Paulo Unif. ...	800,00
Municipais	
17. Lei 800	540,00
100 Lei 820 P-A	573,00
300 Idem	575,00
25. Idem	580,00
50 Idem P-B	560,00
Bancos — Ações	
46. Brasil	1.850,00
72. Idem	1.900,00
20 Casa Bancária "A Compensad." Ord.	1.000,00
Companhias	
1081 Brasileira de Energia Elétrica port.	215,00
650 Idem	220,00
580 Brasileiro de Gás	410,00
360 Brasileira de Petr. Ipiranga Pref. ..	1.300,00
500 Brasileira de Roupas Pref.	1.000,00
727 C. Brahma Ord. ..	618,00
100 Idem	620,00
2285 Idem Pref.	613,00
130 Idem	615,00
146 Cig. S. Cruz port.	4.000,00
75 Idem C-D	5.000,00
3900 D. de Santos port.	123,00
35 Ferro Brasileiro ..	1.600,00
500 F. e L. de Minas Gerais	75,00
76 Kibon Ord.	480,00
100 Dir. das L. Americanas	1.380,00
500 Mesbla pt.	255,00
2229 Idem	260,00
500 Paulista de F. e L.	320,00
2054 Petrobrás Pref. - Antigas	290,00
10 Pneus Gen. Pref. .	960,00
50 Quebracho Brasil .	600,00
10 Sanson Vasconcelos Ord	800,00
15 Idem Pref.	800,00
400 B. Mineira port. .	3.390,00
625 Idem	3.400,00
119 Idem	3.405,00
210 Idem Novas	3.300,00
150 Mannesmann Ord.	3.600,00
30 Idem	3.850,00
70 Idem Pref.	3.650,00
521 Sid Nacional	900,00
389 Idem	950,00
500 União Brasil Bolívia de Petr Pref.	340,00
200 Idem	350,00
150 Vale do Rio Doce Nom.	2.520,00
50 Idem	2.540,00
1000 Valéria Primeira .	317,00
1000 Willys Ov. Ord. .	107,00
475 Idem	108,00
150 Idem	110,00
Debêntures	
905 Cia. D. de Santos	92,00
11 Petrobrás Cr$ 1000	820,00
10 Idem	830,00
L. Hipotecárias	
5 Bco. E. Guanabara	530,00
Alvarás	
12 Apls. D. Emissões port. C-Juros desde o 2.º Semestre de 1958 e seguintes	850,00

Café

O mercado de café disponível funcionou ontem estável e com as cotações inalteradas. Os possuidores deram ao tipo 7 a base anterior de Cr$ 490,00 por 10 quilos e não houve vendas durante os trabalhos. Fechou inalterado.

O movimento verificado foi o seguinte: Entradas 28.905 sacas, sendo 3.256 pela Leopoldina; 686 pela Marítima e 24.153 pela estrada de rodagem. Embarques 8.260 sacas para a Europa. Existência 1.547.169. Café despachado para embarques 81.563 sacas.

COTAÇÃO POR 10 QUILOS

Tipo 2	Cr$	540,00
Tipo 3	Cr$	530,00
Tipo 4	Cr$	520,00
Tipo 5	Cr$	510,00
Tipo 6	Cr$	500,00
Tipo 7	Cr$	490,00
Tipo 8	Cr$	480,00

ESTADO DE MINAS

Café comum	Cr$	49,00
Café fino	Cr$	62,00

ESTADO DO RIO

Café comum	Cr$	48,00

Açúcar

Esse mercado funcionou, ontem estável e sem alteração na tabela de preços.

Entradas não houve. Saídas 13.000. Existência 140.427 sacos.

COTAÇÕES POR 60 QUILOS

Branco-cristal	Cr$	970,00
Mascavinho	Cr$	913,00

Algodão

O mercado de algodão em rama funcionou, ontem, firme e com os preços inalterados.

Não houve entradas e sairam 250, ficando em estoque 55.525 fardos.

COTAÇÕES POR 10 QUILOS

Entradas	Próxima	Futura
Fibra longa Seridó tipo 3-4	1.300,00	1.400,00
Fibra média Seridó tipo 3-4	1.200,00	1.300,00
Ceará tipo 3-4	1.200,00	1.270,00
Fibra curta Matas tipo 3 .	1.160,00	1.200,00
Paulista tipo 5	1.200,00	1.250,00

Água, água, água, água, água, água,

Água, água, água, água, água, água

Sociedade — Jean Pouchard

ESTIVE três dias acamado com uma gripe dos diabos. Vocês não imaginam o que eu sofri — não precisamente pela gripe, mas pela falta d'água. Pensem num colunista social tomando banho com garrafa de água mineral funcionando como chuveiro... E' uma calamidade, meu caro Alencastro Guimarães. Soube que até mesmo as elegantes senhoras que fazem as notícias diárias dêste meu pedaço de jornal, também foram obrigadas a aderir ao chamado banho de cuia. Entretanto, existem algumas dessas elegantes senhoras que estão em situação ainda pior: não conseguem fazer nada além de uma matinal lavagem no rosto. Haja perfumistas na França e desodorantes na praça para conter o odor da falta de banho do nosso "society". Em nome da sociedade carioca e no meu próprio, venho fazer um dramático apêlo ao governador Carlos Lacerda. Um apêlo também de milhares de famílias que estão sendo obrigadas a comprar uma lata d'água por cem pratas. Uma lata d'água para cozinhar, uma lata d'água para lavar o canto dos olhos ao despertar. Por favor, meu caro governador Lacerda, deixe de ler histórias em quadrinhos e bancar o "Super-Homem" que prende contrabandistas, enquanto todo um povo num só côro suplica: ÁGUA, ÁGUA, ÁGUA, ÁGUA,
ÁGUA, ÁGUA, ÁGUA, ÁGUA, ÁGUA, ÁGUA, ÁGUA, ÁGUA,
ÁGUA, ÁGUA, ÁGUA, ÁGUA, ÁGUA, ÁGUA, ÁGUA, ÁGUA,
ÁGUA, ÁGUA, ÁGUA, ÁGUA, ÁGUA, ÁGUA, ÁGUA, ÁGUA,
ÁGUA, ÁGUA, ÁGUA, ÁGUA, ÁGUA, ÁGUA, ÁGUA, ÁGUA,
ÁGUA, ÁGUA, ÁGUA, ÁGUA, ÁGUA, ÁGUA, ÁGUA, ÁGUA,
ÁGUA, ÁGUA, ÁGUA, ÁGUA, ÁGUA, ÁGUA, ÁGUA, ÁGUA,
ÁGUA, ÁGUA, ÁGUA, ÁGUA, ÁGUA, ÁGUA, ÁGUA, ÁGUA,
ÁGUA, ÁGUA, ÁGUA, ÁGUA, ÁGUA, ÁGUA, ÁGUA, ÁGUA,

* * *

ÁGUA, ÁGUA, ÁGUA, ÁGUA, ÁGUA, ÁGUA, ÁGUA, ÁGUA,
ÁGUA, ÁGUA, ÁGUA, ÁGUA, ÁGUA, ÁGUA, ÁGUA, ÁGUA,
ÁGUA, ÁGUA, ÁGUA, ÁGUA, ÁGUA, ÁGUA, ÁGUA, ÁGUA,
ÁGUA, ÁGUA, ÁGUA, ÁGUA, ÁGUA, ÁGUA, ÁGUA, ÁGUA,
ÁGUA, ÁGUA, ÁGUA, ÁGUA, ÁGUA, ÁGUA, ÁGUA, ÁGUA,
ÁGUA, ÁGUA, ÁGUA, ÁGUA, ÁGUA, ÁGUA, ÁGUA, ÁGUA,
ÁGUA, ÁGUA, ÁGUA, ÁGUA, ÁGUA, ÁGUA, ÁGUA, ÁGUA,
ÁGUA, ÁGUA, ÁGUA, ÁGUA, ÁGUA, ÁGUA, ÁGUA, ÁGUA,
ÁGUA, ÁGUA, ÁGUA, ÁGUA, ÁGUA, ÁGUA, ÁGUA, ÁGUA,
ÁGUA, ÁGUA, ÁGUA, ÁGUA, ÁGUA, ÁGUA, ÁGUA, ÁGUA,

* * *

ÁGUA, ÁGUA, ÁGUA, ÁGUA, ÁGUA, ÁGUA, ÁGUA, ÁGUA,
ÁGUA, ÁGUA, ÁGUA, ÁGUA, ÁGUA, ÁGUA, ÁGUA, ÁGUA,
ÁGUA, ÁGUA, ÁGUA, ÁGUA, ÁGUA, ÁGUA, ÁGUA, ÁGUA,
ÁGUA, ÁGUA, ÁGUA, ÁGUA, ÁGUA, ÁGUA, ÁGUA, ÁGUA,
ÁGUA, ÁGUA, ÁGUA, ÁGUA, ÁGUA, ÁGUA, ÁGUA, ÁGUA,
ÁGUA, ÁGUA, ÁGUA, ÁGUA, ÁGUA, ÁGUA, ÁGUA, ÁGUA,

* * *

Por hoje é só. ÁGUA, ÁGUA, ÁGUA, ÁGUA, ÁGUA, ÁGUA, ÁGUA, ÁGUA, ÁGUA, ÁGUA, ÁGUA, ÁGUA, (Tchau).

A bonita sra. Jeanette Monteiro, uma das senhoras de maior gabarito e elegância da sociedade capixaba, vem ao Rio só para se pentear...

Amanhã clubes voltam às atividades normais

Nos Clubes — Nelson Jorge

A PARTIR de amanhã, os clubes da Guanabara entram em suas atividades (sociais) normais, com festas de gabarito programadas pela maioria. Para nós colunistas começa a verdadeira maratona, pois em todos os bairros da cidade acontecerá bailes, e nós na medida do possível compareceremos para observar o movimento. Flamengo, Fluminense, América, Mackenzie, Riachuelo, CCIP, Vila da Feira e muitos outros estarão oferecendo atividades sociais das mais diversas.

Monte Líbano

A INDICAÇÃO do sr. Nagib Murad para ser reeleito presidente do Monte Líbano, não só foi a melhor decisão, como é prova do reconhecimento dos associados do elegante clube, pelo trabalho profícuo do sr. Murad um verdadeiro diplomata que colocou o clube como um dos mais movimentados da Guanabara, mesmo sendo um dos mais fechados.

Por falar em Monte Líbano, logo mais a sessão de cinema apresentará o filme "O homem que nunca existiu" com Clifton Webb. Início às 21 horas.

Jequiá

AS atividades sociais do Jequiá estão paralisadas até o próximo dia 17, por motivo de pintura dos salões de festas e adjacentes. Aliás, o diretor-social, sr. João Novais, está afastado do Departamento para um merecido descanso, devendo reassumir suas funções também no dia 17.

Riachuelo

COM a escolha de sua representante ao concurso "Miss" Koleston que é promovido pelo confrade Sílvio Mendonça, o Riachuelo realiza amanhã um animado baile, que terá como fundo musical o Conjunto de Emílio. Haverá prêmios para as candidatas oferecidos pelos patrocinadores do concurso.

Exposição

A GALERIA Penguin iniciará, no próximo dia 25, às 21 horas, o ciclo de exposições programadas para o ano de 61, com apresentação do pintor espanhol Victorio Rodrigues, com duas fases de trabalho, informal e abstrato.

Grajaú C.C.

O GRAJAÚ Country Clube, que também festeja seu aniversário de fundação neste mês programou para amanhã, das 23 às 3 horas, "A Noite de Portugal" com a apresentação de ranchos portuguêses, seguindo-se de baile com o conjunto de Murilo.

Lion's

A COMISSÃO de Educação do Lion's Clube do Rio de Janeiro sob a presidência do professor Kurt Adler fará inaugurar a 2a. sala de aula, localizada no Parque Proletário do Caju, amanhã, às 10 horas, esperando-se a presença de autoridades e grande número de companheiros Leões.

Mackenzie

SERÁ no dia 23 que o Departamento Feminino do Mackenzie promoverá o "Chá das Rosas". Na oportunidade será eleita a "Rainha" do Verão, do clube. Será também apresentado, na ocasião, um belo desfile de modas a cargo da Boutique Cardoso.

Férias

O PRESIDENTE do Centro do Comércio e Indústria de Pilares, sr. Antônio Soares da Costa, afastou-se temporàriamente da presidência e seguiu para a cidade de Friburgo em gôzo de férias.

Rápidas

Determinado reporter "correu" com cinco jovens mineiras da cidade de Belo Horizonte, que vieram ao Rio, comemorar o ingresso numa das Faculdades da capital de Minas... Será na próxima segunda-feira o jantar que o Vila Isabel vai oferecer aos colunistas no Hotel Miramar. Infelizmente vai terminar no dia 19 mesmo a EIIC... Muito elogiada a plástica da srta. Marilda Alves Pereira, do Olímpico... Geórgia, Denise, Teresinha, Ana, Luísa, tôdas "canarinhos", serão candidatas a "Miss Guanabara"... Não será surprêsa se a srta. Mara Cardeal "Embaixatriz do Turismo de Marília", fôr a candidata a "Miss Guanabara" pelo Grajaú T. C.... Aviso: êste colunista ainda não tem candidata a "Miss Brasil"... Bem, por hoje é só.

Mara Cardeal que provàvelmente representará um clube carioca no concurso para "Miss Guanabara"

GEORGIA Quental será candidata êste ano; o clube que ela representará é segrêdo. Aliás, Georgia é um completo segrêdo...

Inauguração da placa em homenagem a V. Lobos

Artes — Antônio Bento

NA INAUGURAÇÃO da placa em homenagem a Villa-Lobos, no edifício onde o compositor viveu cêrca de 24 anos, Arnaldo Estrêla fêz um pequeno discurso, cujos tópicos principais são a seguir inscritos. "A cidade do Rio de Janeiro vem prestando uma série de justas homenagens ao seu grande filho, culminando na criação do Museu Villa-Lobos, iniciativa do govêrno federal, que confiou sua direção, muito acertadamente, a quem estava mais indicado para isso.

Embora ainda precàriamente instalado, êsse Museu convoca-nos para, neste momento, inaugurar uma placa que perpetue, no edifício em que Villa-Lobos viveu o último terço de sua vida gloriosa, a lembrança dêsse fato.

Esta solenidade é das que nos dão a grata impressão de que o Rio de Janeiro é uma cidade ilustre. Com que respeito e admiração percorremos as ruas de uma Viena ou de uma Paris, desde quando lemos, nas fachadas de seus edifícios, a alusão ao nascimento ou à simples passagem, por ali, de personalidades eminentes num ramo das Artes ou do Saber: Cidades nobilitadas, condecoradas por placas como esta que hoje inauguramos, é a personalidade como a de Villa-Lobos que elas devem muito do seu prestígio no mundo.

Êste edifício, na aparência um edifício como tantos outros, tem, na realidade, valor inestimável para todos nós pelas recordações que guarda, preciosas, da vida e da atividade artística de Villa-Lobos. Aqui, o mestre morou de junho de 1936 a novembro de 1959. Aqui faleceu. Por aqui passaram muitos intelectuais, muitos artistas, brasileiros e estrangeiros, amigos e admiradores que o vinham visitar.

Aqui nasceram; aqui foram cantadas pela primeira vez, ou lidas ao piano, ou ensaiadas por Quartetos de Cordas; aqui foram gravadas, em aparelho manejado pelo mestre, que parecia nesses momentos orgulhar-se, mais do que tudo, das suas qualidades de técnico de gravação, muitas das obras capitais do grande compositor. Aqui presenciei a cenas as mais variadas, animadas algumas pelo bom humor e pela jovialidade travêssa de "L'enfant terrible", que Villa-Lobos sabia ser quando queria; cenas de emoção, quando uma obra "acabada de sair da fábrica", como êle dizia — nos era revelada e nos envolvia em sua mágica beleza: cenas patéticas, as últimas de sua vida, no leito de dor em que agonizou. Tudo isso passou-se no apartamento número 604 ex-54, do edifício Itaúna, n.º 56, da Rua Araújo Pôrto Alegre.

Esta placa, para cuja inauguração reunimo-nos neste momento, evoca, em sua singeleza, na concisão dos seus dizeres, perto de 24 anos de vida intensa, de processo criador ininterrupto, de hospitalidade a mais acolhedora, de vida afetiva perenemente em flôr, com sua companheira — Mindinha como êle a chamava com tocante simplicidade — modêlo de dedicação.

Esta placa, aparentemente fria, está povoada de recordações. Sua inauguração, primeiro ato do Museu Villa-Lobos, ato de amor, de admiração, de justiça, honrado com a presença do representante de Sua Excelência o sr. ministro da Educação e Cultura, dr. Brígido Tinoco, será para sempre inscrita na relação das efemérides ilustres desta cidade."

Inscrições para a VI Bienal de São Paulo

O Museu de Arte Moderna de São Paulo comunica que desde os primeiros dias de fevereiro enviou as fichas de inscrição aos artigos cujos endereços constam de seus arquivos. Aos interessados que não têm endereço no Museu e aos que mudaram de residência, solicita que comuniquem seu domicílio ou venham retirar, na Secretaria, as referidas fichas.

Os artistas do Rio de Janeiro podem procurar as fichas de inscrição no Museu de Arte Moderna da Guanabara, que funcionará como pôsto de recepção das obras. As obras inscritas no Rio serão julgadas pelos júris de seleção, nessa cidade, não havendo, portanto, necessidade de serem enviadas para São Paulo.

Quanto à entrega das fichas de inscrição e das obras, em São Paulo, há um pôsto de recepção funcionando no Museu de Arte Moderna, no Parque Ibirapuera, no 3.º andar do Pavilhão Armando de Arruda Pereira, diàriamente, das 13 às 17 horas, e aos sábados, das 9 às horas.

'SO A FRANCESA'

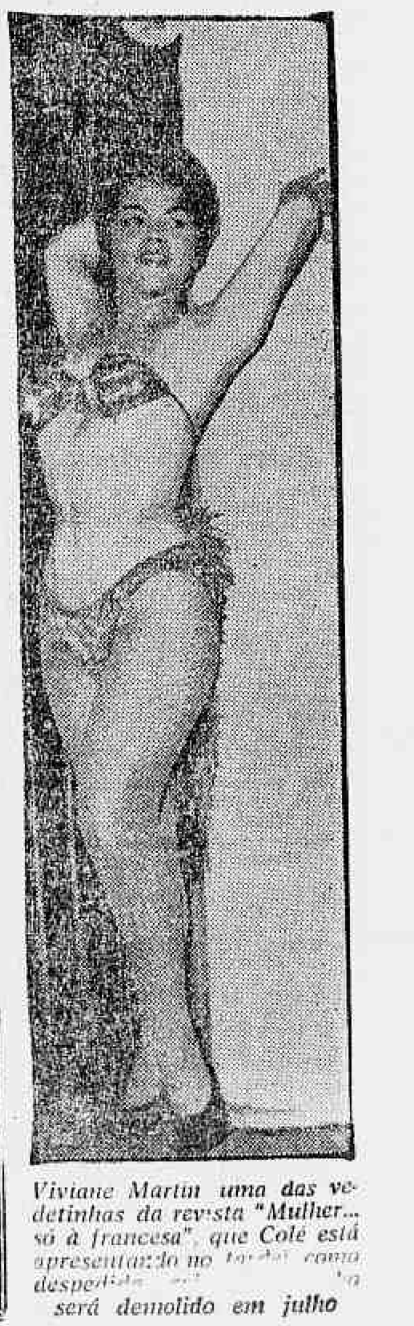

Viviane Martin uma das vedetinhas da revista "Mulher... só à francesa", que Colé está apresentando no [illegible] como despedida [illegible] será demolido em julho

Registro

1732 — Carta Régia proibindo a passagem de mulheres de Portugal para as Capitanias do Brasil sem ordem do rei.
1804 — Nasce, na Bahia, Francisco Moniz Barreto.
1817 — Sai à luz o Manifesto da Revolução Republicana (o Preciso).
1826 — Morre, em Lisboa, d. João VI.
1854 — Morre, no Rio de Janeiro, José Clemente Pereira.
1854 — Nasce, em Piraí, Lúcio de Mendonça.
1884 — Morre, em Ouro Prêto, Bernardo Guimarães.
1954 — O cruzador "Minas Gerais", antigo capitânea da Marinha Brasileira, imprestável para o serviço, cruza pela última vez a barra do Rio de Janeiro para ser entregue à firma que o comprou 'Cantieri Navagli" da Itália.

ANIVERSARIOS

FAZEM ANOS HOJE:
SENHORES:
Ernani Moreira Dias; Henrique Goldcorn; Orlando Silva de Oliveira; Haroldo Bitencourt; Oscar Diniz Magalhães; José Araújo da Silva; José Augusto de Oliveira; Antônio Teixeira de Sousa Serafim; José Miguez; Válter Escobar Silvio Kruchwsky; Severino Barbosa Correa, Jaime Santa Rosa; Maurício de Queiroz; José Roberto Ladeira; Miguel Augusto Lopes; prof. Arquimedes Memória; José Antunes Teixeira de Aquino Lopes; Maurício Vinhais; Meton Antônio Rodrigues.
SENHORAS:
Valeska Leitão Pereira; Nena Ramos Correa; Diamira Duarte Freitas.
SENHORITAS:
Transcorrendo hoje, o aniversário natalício de sua dileta filha Alzira, o casal Manoel da Rocha Pôrto e Alda Duque Estrada Pôrto, recepcionará em sua residência suas amiguinhas e parentes.

NASCIMENTOS

Nilton — O casal Nilton Jorge da Conceição-d. Amilca Rosa da Conceição participa o nascimento de seu filho Nilton Júnior.

— *Roberto* — Com o nascimento de garrulo menino que, na pia batismal, receberá o nome de Roberto, está enriquecido o lar do casal sr. Eli Bretas Barros-d. Gilma da Costa Barros.

BODAS DE OURO

Amanhã, sábado, dia 11, o casal Orlando Carvalho Guilhon d'Oliveira e Raimunda Pereira Guilhon, comemora o 50.º aniversário de seu casamento.

Pelo evento, filhos, genros, noras e netos mandam rezar missa na Matriz Provisória de São José do Jardim Botânico, à Avenida Epitácio Pessoa, esquina com J. Seabra, às 18 horas.

O sr. Orlando Guilhon d'Oliveira e sua espôsa, são naturais do Pará, onde casaram há cinquenta anos atrás. Do matrimônio tiveram quatro filhos — Raimundo Orlando Pereira Guilhon, advogado e consultor jurídico do IBGE, casado com d. Célia Alves Guilhon, que tiveram os seguintes filhos: Célio Augusto, Raimundo Orlando, Ana Maria, Manuel Emílio e Paulo de Tarso; Maria Coeli Guilhon Albuquerque é a segunda filha do casal. Casada com o engenheiro-agrônomo Paulo de Vilhena Brandão Albuquerque, teve os seguintes filhos: Paulo Orlando, José Augusto, Ana Maria e Luís Antônio; Manuel Emílio Pereira Guilhon é o terceiro filho do ilustre casal, diplomata, Conselheiro de embaixada, casado com d. Carmelita Ferreira Guilhon, teve os seguintes filhos: Teresa Cristina, Maria Madalena, Margarida Maria, Maria Helena, Rosa Maria, Orlando José, Luís Guilherme e Eduardo Augusto; o quarto filho do casal é o jornalista Everardo Guilhon, do DIARIO CARIOCA, casado com d. Albertina Pinheiro Guilhon, com um filho, Roberto César.

Os filhos, genro, noras e netos do casal que comemora as suas Bodas de Ouro recepcionarão parentes e amigos às 20 horas de amanhã, à Rua Pompeu Loureiro, 102, apartamento 202, em Copacabana.

HOMENAGENS

Por motivo de seu 51.º aniversário, ontem transcorrido, foi homenageado por seus amigos e companheiros de trabalho o sr. Amphilophio Cerqueira Calado, funcionário da ABI.

JANTARES

O nosso confrade sr. Augusto da Mota Brandão, superintendente da Casa de Portugal, e sua espôsa, d. Rita Gonçalves da Mota Brandão, comemoraram o 80.º aniversário de sua mãe e sogra, sra. Palmira de Castro Pitta Pereira Brandão, em sua residência da Tijuca, oferecendo aos amigos do casal um jantar à americana. Entre os numerosos convidados, estavam presentes figuras de prestígio da colônia portuguêsa, membros do Corpo Diplomático e elementos do "set" carioca.

VIAJANTES

Procedente de Cuiabá, encontra-se no Rio, em companhia de sua espôsa, o nosso confrade dr. José Jaime Ferreira de Vasconcelos, professor de Direito da Faculdade de Mato Grosso, presidente da Associação Mato-grossense de Imprensa e diretor do "Jornal do Comércio", de Campo Grande.

FALECIMENTOS

Dr. Mário José de Almeida — A Associação Brasileira de Imprensa, que vinha acompanhando e assistindo a enfermidade do seu antigo consócio e ex-conselheiro dr. Mário José de Almeida, desde a internação no Hospital Souza Aguiar, recebeu, com profundo pesar, a notícia de seu falecimento, ocorrido ontem de madrugada naquele nosocômio. Logo que teve conhecimento da infausta ocorrência, a ABI hasteou em funeral o pavilhão social, tendo feito visitar o corpo do antigo jornalista por uma comissão de conselheiros e diretores, que também representou a instituição nos funerais.

Faça turismo

Astrologia — Prof. Mirakoff

HOJE, 10-3-61 (sexta-feira) — Siga sua intuição e faça preparativos para viagens de fim-de-semana.

ACONTECERÁ HOJE AO LEITOR:

Seguem-se as possibilidades felizes ou não de hoje, com horas e números favoráveis para os leitores nascidos em quaisquer dia, mês e ano dos períodos abaixo:

ENTRE 22 DE DEZEMBRO E 20 DE JANEIRO (Capricórnio)

Poderá obter boa cooperação de pessoas relacionadas ao seu trabalho. Tenha cuidado com as excitações emocionais. 9, 14 e 16; 23, 54 e 78 (horas e números).

ENTRE 21 DE JANEIRO E 18 DE FEVEREIRO (Aquário)

As possibilidades assumidas deverão ser mantidas e respeitadas para não advirem perturbações no ambiente em foco. 8, 9 e 15; 33, 54 e 66 (horas e números).

ENTRE 19 DE FEVEREIRO E 20 DE MARÇO (Peixes)

As atitudes pessoais estão precisando de uma atenção especial na data de hoje. 9, 11 e 18; 45, 65 e 87 (horas e números).

ENTRE 21 DE MARÇO E 20 DE ABRIL (Aries)

As pessoas distantes deverão aproximar-se por correspondência ou visitas para recordações amistosas. 9, 10 e 14; 44, 65 e 73 (horas e números).

ENTRE 21 DE ABRIL E 20 DE MAIO (Touro)

Uma atitude decidida precisa ser tomada em relação às suas finanças e responsabilidades sociais. 9, 15 e 17; 23, 54 . 76 (horas e números).

ENTRE 21 DE MAIO E 20 DE JUNHO (Gêmeos)

Sua projeção no campo social deverá ser encarada como necessária para vencer os pontos fracos de sua vida presente. 8, 9 e 21; 33, 54 e 7 (horas e números).

ENTRE 21 DE JUNHO E 22 DE JULHO (Câncer)

Faça você mesmo os seus planos para conquistar maior projeção na sociedade e encontrará meios originais e capazes de obter êxitos. 5, 15 e 17; 54, 55 e 78 (horas e números).

ENTRE 23 DE JULHO E 20 DE AGÔSTO (Leão)

O trabalho em colaboração é menos cansativo, mas é preciso saber descansar para haver equilíbrio no setor mental. 10, 15 e 21; 11, 13 e 25 (horas e números).

ENTRE 21 DE AGÔSTO E 22 DE SETEMBRO (Virgem)

Realize com grande harmonia os atendimentos relativos aos bens financeiros em herança ou doações. 12, 14 e 21; 66, 76 e 96 (horas e números).

ENTRE 23 DE SETEMBRO E 22 DE OUTUBRO (Libra)

Vença à custa de sacrifício e persistência, mas não se deixe vencer pela inveja ou intriga. 4, 8 e 10; 21, 23 e 26 (horas e números).

ENTRE 23 DE OUTUBRO E 22 DE NOVEMBRO (Escorpião)

Os males físicos têm correspondência com os atos e ações pessoais e por isso harmonize sua vida espiritual e social. 8, 9 e 14; 38, 54 e 65 (horas e números).

ENTRE 23 DE NOVEMBRO E 21 DE DEZEMBRO (Sagitário)

Seu ponto-de-vista deverá prevalecer sempre que o seu lucro pessoal esteja em jôgo e não haja também prejuízo de terceiros. 9, 14 e 15; 12, 13 e 16 (horas e números).

INDIA-YARA

Esta é India-Yara, intérprete de músicas paraguaias que ao lado do conjunto "Los Guiañas", acaba de gravar para a marca "C. I. D." o elepê "Recuerdos Guaranis"

Aqui e alí

Literatura — R. J.

MARCADA finalmente a posse de Augusto Meyer na Academia: 19 de abril. Até segundo aviso, os seus amigos deverão estar preparados para uma noite calorenta, vestidos à rigor, entrando pela madrugada a dentro. Os que indagavam do poeta o adiamento da cerimônia obtinham a resposta de que a mesma se daria depois do verão; embora magro, Meyer tinha receio de suar muito dentro do pesado fardão acadêmico e fazer sofrer também seus convidados. Por isso foi uma surprêsa a data de 19 de abril. A única esperança do "imortal" e seus amigos é que chova àquela noite. Teríamos, todavia, posse molhada, o que resultaria em ser pior a emenda que o soneto.

Continuam a aparecer os artigos de louvor ao último romance de José Condé. Televisiado, radiofonizado apresentado em carne e ôsso ao público de várias regiões do país, José foi um dos "best sellers" de fim de ano. Seu "Terra de Caruarú" continua vendendo bem. Aliás os nossos escritores, na maioria, estão sendo acometidos da febre de vender ao máximo seus livros: só pensando nêles em têrmos de receita. Êsse "Terra de Caruarú", como tivemos ocasião de opinar em artigo, é um bom romance, o melhor de José Condé, mas não merece, a nosso ver, tôda essa consagração com que bajuladores e amigos do peito afagam o diretor do suplemento literário do "Correio da Manhã".

—:—

Por falar nos Condés: o crítico e romancista Fausto Cunha é o novo redator-chefe do "Jornal de Letras". Nosso único órgão regular de literatura, que vem resistindo heròicamente às dificuldades materiais, não tem sorte com seus redatores-chefes e secretários: está sempre substituindo os ou êles sempre estão se substituindo. Fausto Cunha promete bossa nova no velho mensário. Que a consiga, pois o "Jornal" é um patrimônio da nossa cultura e merece melhor cuidado. Acontece que o autor das "Noites Marcianas" está de viagem marcada para Lisboa, a serviço de uma enciclopédia a editar-se entre nós. Vai reformar o "Jornal de Letras" antes ou depois da viagem?

—:—

No jantar oferecido à Paulo Rónai, pelos seus vinte anos de Brasil, não foi feliz a idéia de alguns comensais de exigir a aproximação dos oradores, para que ouvissem suas palavras. Em conseqüência Aurélio Buarque de Holanda e Paulo Rónai tiveram de ficar deslocados, atravancando o caminho dos garçons e deixando de ser ouvidos pela outra ala dos presentes.

—:—

Correspondência: Voluntários da Pátria, 389, apartamento 710.

EMPRÊSA SÃO CRISTÓVÃO
LINHA DIRETA
RIO A POÇOS DE CALDAS
(M. GERAIS)
Diàriamente às 5,45 horas — Int. Guichê 22
Estação Rodoviária Mariano Procópio
ÔNIBUS LUXUOSOS — RAPIDEZ — SEGURANÇA
E CONFÔRTO

"RÁDIO MONTANHESA
O MELHOR SOM
DA ZONA DA MATA"

CLÍNICA DE CRIANÇAS
Dr. Roberto Ronald
(da Soc Bras de Pediatria e do Hosp Isol Francisco de Castro) Cons.: Largo São Francisco, 26 — sala 1.511 — (Diàriamente, das 13 às 16 horas)
Voluntarios da Patria, 283 — apto 203 — (Terças, quintas e sábados, das 17 às 19 horas Residência — 47-7480

Melodrama de aventuras, sem maiores consequências

"Os barqueiros do Volga"

Cinema — C. & R. Santos Pereira

ESSA co-produção ítalo-francesa chega ao Brasil em versão alemã, e vem assinada pelo russo Victor Tourjansky, cavalheiro que deve ser distinto, embora sem a menor importância no mundo cinematográfico.

A fita narra uma folhetinesca história novecentista sôbre a vida militar da Rússia czarista e reune todos aquêles ingredientes convencionais em filmes do gênero: o romantismo fora-de-moda, a traição, o espirito-de-vingança acionando as ações do "herói" em sua luta na defesa de sua honra aviltada, a injustiça, o sacrifício, a solidariedade dos humildes, a reabilitação final.

Sente-se que o filme foi realizado após cuidadosa planificação, que os tipos estão bem caracterizados, que os figurinos sugerem um mínimo de fidelidade, a época reconstituída com exatidão histórica. Já é alguma coisa, convenhamos.

Um capitão da cavalaria czarista casa-se com uma jovem da Côrte no desconhecimento de que sua bela espôsa espera um filho do próprio cunhado, poderoso general da mesma arma. Ao ouvir da companheira a confissão chocante, dirige-se a seu superior e o esbofeteia em plena recepção de casamento. O audaz capitão é imediatamente prêso e logo em seguida degradado e exilado para os confins do território russo. Arrependida, a mulher vai ao seu encontro, convence-o a fugir do inferno em que o meteram. E na fuga ela perece, ao ser atingida por uma bala dos soldados que o perseguem. O capitão prossegue em sua fuga e acaba por ser recolhido pelos célebres barqueiros do Volga. Conhece então a filha de um estalajadeiro das vizinhanças do grande rio. Tomba de amor por ela. Nesse interim o Estado-Maior da Cavalaria czarista descobre tôda a trama do general, dá ordens para a reabilitação do injustiçado capitão. Mas o general consegue fugir e vai ao encontro do desafeto. Lutam prá valer, apanha como cachorro, a tropa enviada pelo comando militar chega em cima da hora e tudo acaba bem, obrigado.

A história, francamente folhetinesca, imaginada por Damiano Damiani e Arnaldo Montuori, é contudo movimentada, bem ambientada, com lances de "suspense" e interêsse. E é um retrato, fugaz e incompleto sem dúvida, da corrupção czarista, da brutalidade da tirania implantada no solo russo há longos anos, da miséria e da escravidão em que viviam os trabalhadores e os camponeses da velha Rússia do passado.

Os defeitos maiores do filme residem na direção insignificante de Tourjansky, um nome sem a menor importância no cinema europeu. Tudo nela é vulgar, convencional, sem brilho algum. E é uma pena, pois o roteiro do excelente diretor de "O Batom" (Il Rosseto, um dos melhores filmes do Festival do Cinema Italiano promovido em fins do ano passado pelo Museu de Arte Moderna do Rio de Janeiro) poderia transformar-se nas mãos de um diretor de talento num bom filme de aventuras cavalheirescas, dinâmico e atraente.

De qualquer forma, "Os barqueiros do Volga" é bem superior ao recente "Os Cossacos" a "Katia" e outras incursões cinematográficas contemporâneas ao país do tempo dos czares.

O elenco, internacional, reúne nomes famosos, como o de John Derek (o capitão) bastante fraco, Elsa Martinelli, muito bonita e expressiva, Dawn Addams, intérprete inglêsa sensível e igualmente formosa, Rik Battagila, Charles Vanel, Gert Frobe, Ingmar Zeisberg, Jacques Castelot e muitos outros.

A cinegrafia e a partitura musical, esta última de autoria de Norbert Glazberg (o mesmo do extraordinário "Mon Oncle" de Jacques Tati), são corretas e funcionam no conjunto técnico-artístico, que é cuidado correto.

Finalizando, "Os barqueiros do Volga" é filme a que se assiste com certo interêsse. Razoável passatempo para os que vêem no cinema apenas uma diversão inconsequente.

EMBAIXADOR

Acompanhado de sua família, passou pelo Rio o novo embaixador do Líbano (foto) na Argentina. Trocou Londres por Buenos Aires

BNB ajuda Nordeste a industrializar-se

Relações Públicas

MAIS um passo para o surgimento de modernas indústrias na área subdesenvolvida do Nordeste foi dado pelo Banco do Nordeste do Brasil, integralizando um capital de Cr$ 22 milhões na emprêsa Frigorífico Aracaju S. A., desta capital fundada por um grupo de "bigshots" liderados pelo sr. Gileno de Almeida Costa e membros da Cooperativa dos Abatedores de Sergipe.

O empréstimo, aprovado na reunião da diretoria do Departamento Industrial de Investimentos do BNB, em 29-12-60, visa a complementar recursos necessários à implantação de moderno matadouro-frigorífico na capital sergipana, e que será suficiente para solucionar, em grande parte, o abastecimento de carne verde à região.

Importância econômica

Não só como ponta-de-lança no combate aos deficits de carne no cardápio do nordestino — conforme atestam pesquisas realizadas por técnicos da Nações Unidas — mas também como fator de criação de empregos (82), a nova emprêsa se destaca pela importância econômica que representa no combate ao subdesenvolvimento, de que o BND se tornou uma bandeira no Polígono das Sêcas.

Com um investimento total de Cr$ 48 milhões, o Frigorífico-Matadouro de Aracaju tem, ainda, sua importância para o desenvolvimento no setor agropecuário do Estado, pelo aumento de consumo e porque proporciona o aparecimento da indústria de derivados, que dará lugar, por sua vez, a novos empregos e novos investimentos de capitais.

Contenção: JQ

A política de contenção, anunciada pelo govêrno Jânio Quadros, vem preocupando industriais e agricultores, cujas operações em seus setores já encaminharam com base no crédito do BND. Os capitães de indústria e os líderes do campo temem que a "contenção" federal atinja seus planos desenvolvimentistas, de maneira drástica.

Qualquer corte ou compressão nas verbas destinadas pelo BND a indústrias do tipo da de carne terá o desastroso efeito de pôr à mercê dos pequenos capitais privados, que no Nordeste em geral são insuficientes para qualquer iniciativa, a sorte do esfôrço que a região vem realizando para escapar ao subdesenvolvimento.

Os dramas da noite

Madrugada — Mister Eco

— EU nunca hei de perdoar êste governador. E note: votei nêle!

O cavalheiro estava possesso. Mais que bebesse, a raiva não diminuía. Pelo contrário. Ia em crescendo ameaçador, ameaçando partir para a ignorância com uma saraivada de termos capilosos em cima do govêrno. Os garções o olhavam espantados e o leão-de-chácara, de biceps afrontosos dentro da roupa, não se podia conter de indocilidade. Por pouco, entraria em ação.

Imagine — contou o cavalheiro — a minha situação. Durante seis meses eu a vinha perseguindo. Seguia os seus passos com um cachorrinho no cinema, no bar no biriba e na buate. Sempre acompanhada. Sempre inabordável. Muitas noites e manhãs perdi em insônia atormentadora. Só pensava nela. Por ela, atrás dela, fui até Buenos Aires. Imagine você...

Outra golada, e continuou:

— Hoje eu a encontrei. Estava só. Uma carona para a cidade foi excelente motivo...

— E ela?

— Topou. Topou, aceitou encontro, saímos, andamos por aí. Faz pouquinho que a coisa aconteceu. Depois de assistirmos ao "show" do Fred's — era a quinta vez para mim — com muito cuidado eu insinuei que morava num belo apartamento confortável, esplêndido lugar para conversarmos melhor, sem barulho, sem olhares indiscretos, você compreende, não é?

— E ela?

— Topou. Topou e foi o começo da minha desgraça. Chegamos ao apartamento e eu tratei logo de ligar o ar refrigerado. Acendi sòmente o abjour azul que fica num canto da sala. Pus Frank Sinatra na alta-fidelidade e, disfarçadamente, abafei o telefone com uma almofada. Tudo pronto. Tudo certinho. A minha angústia — pensei — talvez estava à beira do fim. E eu tremia!

Parou, respirou, e, agora, engoliu em sêco:

— Qual! eu nunca perdoarei êste governador. Gastei uma fortuna na montagem daquêle apartamento só para o dia em que ela chegasse. E quando acaba não havia uma só gotinha dágua, na torneira. Sou um infeliz...

Mister Eco ouviu todo o drama do cavalheiro e só não entendeu até agora como é que, depois de uma conquista tão penosa e difícil, se convide alguém para beber água. E' chato.

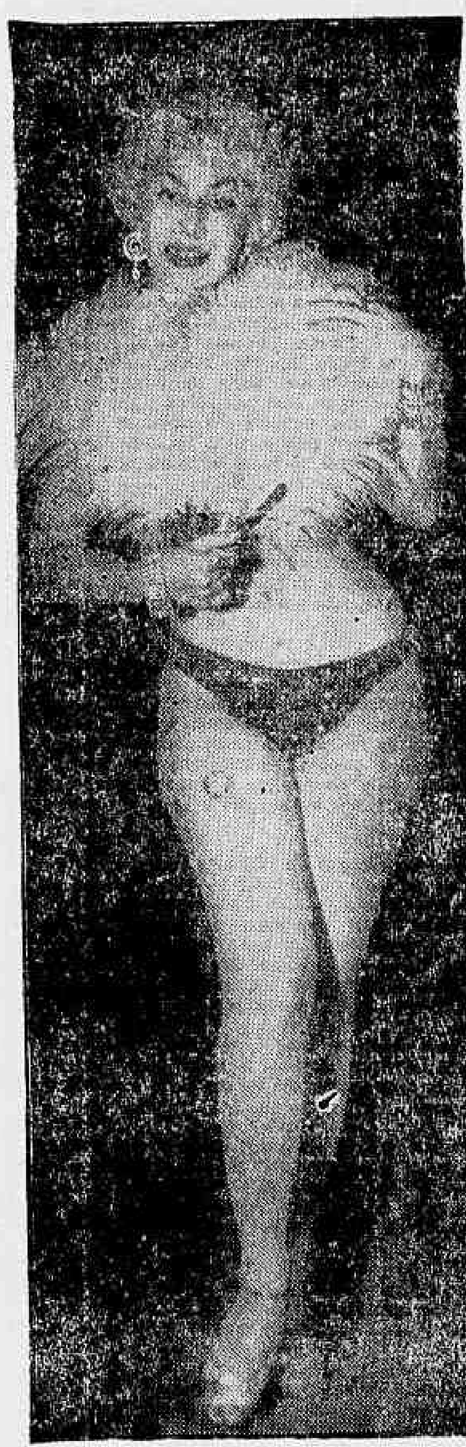

Margot Morel — Por essas & Outras é que "A Giropoca Vai Piar"

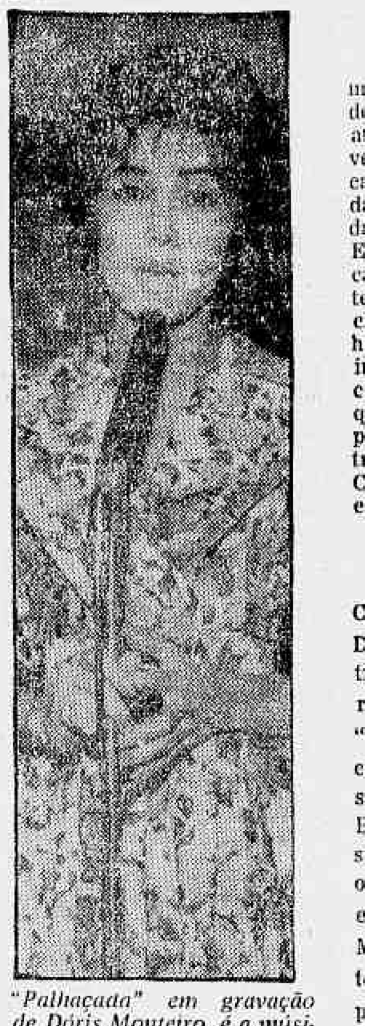

"Palhaçada" em gravação de Dóris Monteiro, é a música que mais se ouve nos bares à base de discos, principalmente no Havaí. Há uma certa palavra entretanto, que, por defeito de dicção, som ou atropêlo do acompanhamento está provocando perigosa confusão. Por outro lado, o samba de Haroldo Barbosa e Luís Reis vem servindo também para descompostura veladas. Cara de palhaço pinta de palhaço, roupa de palhaço...

Mesas esgotadas

PRAXE antiga e muito manjada de alguns confrades é a de que, qualquer atração estrangeira que se venha a apresentar no Copacabana Palace, muito antes da estréia, já conte com tôdas as "mesas esgotadas". Em conseqüência da prática, o Augusto Mister Eco já tem assistido a muita estréia chocha no Copa, pois, se não há mesas, o público não se interessa e o efeito publicitário é o mesmo do tiro que sai pela culatra. A propósito, Sacha Distel vai estrear têrça-feira próxima no Copa e tôdas as mesas já estão esgotadas.

Discos da CBD

MISTER Eco é grato à Companhia Brasileira de Discos pela remessa de quatro "long-plays" já incorporados à augusta discoteca. "Cantando "Depois do Sol" com Lúcio Alves (êste é sempre bom): "Metais em Brasa" com Henry Jerome e sua orquestra (experiência orquestral de efeitos surpreendentes); "Para Ti, Para Mi, Paraná" com Luis Alberto del Paraná (boleros, com perdão da palavra): "Carnaval da Cidade Maravilhosa-1961" com diversos cantores e "Sucessos dêste carnaval — 1961" com a Lira do Xopotó. Quanto aos dois últimos discos, Mister Eco vai ouvi-los em ocasião mais oportuna. Estragos refeitos e quando se apagar a lembrança do carnaval perdido, tão bem sabe o "caríssimo" cantor Orlando Corrêa.

Giripoca

Por mais que rebexesse o bestunto e consultasse dicionários, Mister Eco não conseguiu descobrir o que significa a palavra "giripoca" empregada no título de uma revista em cena — ou a ser estreada — no Teatro Recreio. "A Giripoca vai Piar". Jurupoca ou jerepoca, êste cronista ficou sabendo que é um peixe d'água — água! — doce dos mais saborosos e disputados — hemisorubim platyrynchus — também conhecido pelo nome de Sorubim Lima. O bicho, porém, é giripoca e pia, possivelmente pertencente à familia dos pixoxós e xurupitos — encefalicus waltherpyntus.

Boletim do Sinatra

"AGORA, porém, parece que a coisa mudou. Seu empresário é Flávio Ramos, o mesmo de Sammy Davis Jr — e Flávio garante que já está tudo acertado, prêto-no-branco e que Sinatra virá para fazer uma semana no Rio, num giro de um mês pela América do Sul. Seus "shows" serão talvez no Maracanãzinho e pela temporada receberá êle a bagatela de 40 milhões de dólares". (Hélio Tys — "Jornal dos Sports") Quarenta milhões de dólares são muita gaita, ó Hélio!

O SETOR BANCÁRIO

(Conclusão da 4a pág.)

direção permanecemos durante três anos e meio, e que foi entregue à presidência digna e operosa de Mauricio Chagas Bicalho e Carlos Cardoso, inaugurou no período quinquenal 86 novas agências, sendo duas no exterior — Buenos Aires e La Paz — e deixa em fase de instalação mais 55 filiais, representando ao todo uma expansão de 141 unidades distribuídas pelo país em função dos interêsses econômicos de várias regiões atendidas.

A evolução dêsse nosso principal estabelecimento de crédito no período 1956-1960 caracterizou-se, do ponto-de-vista administrativo, pela política de conjugar a expansão das operações com o crescimento proporcional da rêde de agências, de 361 em 31-12-55 para 454 unidades em 31-12-60. Do ponto-de-vista financeiro destacou-se a preocupação constante de fortalecer o ativo através da recuperação de créditos considerados incobráveis e da recomposição de dívidas em semelhante situação. Assim é que, no período compreendido entre janeiro de 1956 e dezembro de 1960 foram recuperados créditos perdidos ou de difícil liquidação no montante de Cr$-16.5 bilhões, sendo Cr$-11.8 bilhões mediante recebimento em espécie e Cr$-4,7 bilhões através de consolidações amparadas por garantias. O deferimento dos empréstimos por seu turno, processou-se em bases seletivas de modo que ficassem atendidas, resguardados os interêsses do Banco as legítimas necessidades da produção e do comércio.

TEATRO APARTE ESTREARÁ A 19 NO TIJUCA

RIO — O Teatro Aparte acaba de contratar o Teatro da Tijuca por uma temporada de dois meses. Estreará dia 19 próximo, às 10 horas da manhã, com a peça de Edson Negreiros "A Língua de Noé". Esta peça obteve o segundo lugar no I Festival Infantil do Estado da Guanabara. Os integrantes do elenco serão os mesmos laureados no festival. O TA já começou a ensaiar a peça que deverá tomar o lugar de "A Língua de Noé" tão logo esta saia de cartaz. A nova peça chama-se "A Flor de Nada", que é do mesmo autor da primeira e está sob sua direção.

UM POETA NA RIBALTA

RIO — Apresentado pelo "Studio e Produções" estará estreando amanhã, às 21,30 horas, no Teatro Maison de France, o poeta Gastão Neves, com o monólogo de Léo Vitor "O Prêmio", em um ato.

Gastão Neves é o intérprete e o diretor do monólogo que tem cantos, corais, projeção de figuras etc., valendo como uma experiência teatral para o poeta que tem feito sucesso nas noites cariocas como o introdutor da poesia falada em buate.

"O Prêmio" ficará em cartaz apenas dois dias: amanhã, às 21,30, e domingo, em vesperal, às 16 horas.

D. STOCKLER S.A. COMÉRCIO E EXPORTAÇÃO DE CAFÉ

ASSEMBLÉIA GERAL ORDINÁRIA

São convidados os senhores acionistas para se reunirem em Assembléia Geral Ordinária no próximo dia 11 de abril de 1961 às 10 horas, na sede social, na Avenida Rio Branco, 25 15º andar — a fim de tomarem conhecimento e deliberarem sôbre a seguinte Ordem do Dia:

a) — exame e discussão do Relatório da Diretoria do Balanço Geral Conta de Lucros e Perdas e Parecer do Conselho Fiscal relativos ao exercício findo em 31 de dezembro de 1960.

b) — eleição do Conselho Fiscal e seus suplentes para o exercício de 1961 e fixação dos respectivos hono-

A programação de HOJE da RÁDIO NACIONAL

18.00 — Novela das Seis (O Prisioneiro de Montalverde).
18.25 — As Aventuras do Anjo (O Fantasma)
18.35 — Jerônimo o Herói do Sertão (O Caminho das Almas Perdidas).
19.00 — Repórter Esso
19.05 — Isto e Brasil
19.10 — Miuçalhas Históricas
19.15 — No Mundo da Bola
19.30 — A Voz do Brasil
20,00 — A Deusa dos Cabelos de Sol (Novela).
20,25 — Repórter Esso
20,30 — Calendário Kolynos.
20,35 — Balança, mais não cai.
21,00 — Flash Noticioso Nacional.
21,05 — O Romance da Eternidade.
21,30 — Boletim de Brasília (José Grossi).
21,35 — Tribunal de Calouros
22,00 — Intervalo Musical.
22.05 — Repórter Esso
22,10 — Teatro em Casa.
23.00 — Boletim de Brasília (José Grossi)
23.05 — Noticiário do Congresso.
00,01 — Música Dentro da Noite.
00,30 — Seresta Musical
01.00 — Boletim de Notícias.
01.10 — Encerramento.

Assembléia...

(Conclusão da 9a pág.)

lista), que se sentiu desprestigiado na autoridade por ter o superintendente da entidade aquática tomado uma providência à revelia da diretoria da Federação.

Apesar de ter o presidente da Federação sr. Baltazar Perseke, colocado o pedido de demissão (irrevogável) na gaveta, numa tentativa de ser conseguida uma modificação na atitude do secretário sabe-se que de forma alguma Júlio Delamare continuará no cargo.

CASO DOS PORTUGUESES

O que deu motivo à renúncia foi a medida adotada pelo superintendente da FMN em ir verificar se realmente os nadadores portuguêses Eduardo de Sousa e Raul Cerqueira, de recente transferência para o Fluminense estavam matriculados e comparecendo às aulas, para testar o pedido de registro dos dois nadadores na entidade, feito pelo Fluminense. Delamare não se insurgiu contra a medida mas apenas protestou ter isso sido feito à revelia da Diretoria.

Falando à reportagem, Delamare não quis entrar na apreciação dos motivos que o levaram à renúncia frisando apenas que "deixo o cargo por motivos de saúde".

AMANHÃ: "CARIOCA"

Terá início amanhã às 16 horas na piscina do Vasco o Campeonato Infanto-Juvenil de Natação com a realização da primeira parte sendo a segunda parte disputada na manhã (10 horas) de domingo, no mesmo local.

Vasco e Fluminense lutam pela conquista do título sendo que pelos resultados das eliminatórias apesar do Vasco ter colocado maior número de nadadores (56 x 55) o Fluminense poderá vencer na contagem final com cêrca de 30 pontos de vantagem perdendo assim os cruzmaltinos a hegemonia que mantinham e agora caminhavam para a conquista do pentacampeonato.

NOVO DIRETOR NO I. E.

RIO — Realiza-se hoje às 15 horas no Instituto de Educação à Rua Mariz e Barros 273 a cerimônia de posse do novo diretor Roberto Peixoto. Estarão presentes altas autoridades, corpo docente, discente e administrativo. O professor Astério de Campos diretor substituto em exercício que transmitirá as funções ao novo diretor.

Banquete...

(Conclusão da 9a pág.)

os melhores do futebol carioca de 1960, com a entrega do Troféu Atlas.

De acôrdo com o critério adotados pelos promotores da homenagem, são os seguintes os jogadores que compõem o escrete do ano — Castilho, Paulinho, Djalma, Altair, Amaro, Jadir, Maurinho, Valdo, Quarentinha e Nilo. O América receberá o Troféu pela sua conquista no título máximo da temporada, enquanto o técnico Jorge Vieira e os árbitros Frederico Lopes, Cláudio Magalhães e Valdemar Meireles receberão por melhor se destacarem em suas atividades. Pinheiro receberá o Troféu como o capitão do ano.

II SEMANA DA GRÉCIA

RIO — Dando início à II Semana da Grécia organizada pelo Centro de Intercâmbio e Cultura Internacional, da Univ. do Brasil, o prof. Haroldo Lisboa da Cunha Magnífico Reitor da URJ pronunciará às 17,30 hs do dia 17 do corrente, no salão nobre da Faculdade Nacional de Filosofia (Av Presidente A. Carlos, 40-4.º andar) uma conferência sôbre o tema "Alguns Aspectos do Pensamento Matemático na Grécia Antiga".

A sessão solene contará com a presença de altas autoridades do ensino e membros do corpo diplomático, sendo presidida pelo prof. Pedro Calmon, Reitor da UB e o embaixador da Grécia.

FLÔRES E FRUTAS TÍPICAS DO BRASIL NA HOMENAGEM A DE GAULLE

Reiniciando tradição muito antiga, os embaixadores latino-americanos em Paris homenagearam ao chefe do govêrno da França general De Gaulle, com um banquete que se realizou na Casa da América Latina. Participaram do banquete o primeiro ministro Michel Debrê, o ministro das Relações Exteriores Maurice Couve de Murville, o professor Pasteur Vallery-Radot os vinte embaixadores das nações latino-americanas e altos dignatários do govêrno francês. A mesa estava ornamentada com orquídeas e frutas típicas brasileiras. A beleza e o frescor das flores e exotismo dos frutos causaram a admiração de todos os presentes. Haviam sido colhidos no Recife no dia anterior pela manhã tendo sido transportados pelo DC-7C da Panair e já na noite do banquete estavam dando com sua beleza, um toque tropical ao ambiente europeu da festa parisiense.

IMPEDIDO O RAMAL DAS MERCÊS

RIO — O ramal de Mercês, da Estrada de Ferro Central do Brasil, acha-se interrompido em consequência da corrida de um atêrro e a destruição de uma ponte, pelas chuvas, entre as estações de Paiva e Santa Amélia. Turmas de operários especializados estão envidando os máximos esforços para regularizar o tráfego; no entanto, sòmente na próxima semana, talvez, isto se verifique.

Titulares

(Conclusão da 9a pág.)

exceção de Calazans que é problema médico.

Os titulares ontem formaram com:

Pompéia; Jorge, Djalma, Wilson Santos e Ivan; Amaro e João Carlos; Fontoura, Antoninho, Quarentinha e Nilo.

Os gols foram marcados por Antoninho e Quarentinha, contra Sérgio (2), Valência e Mirinho.

Lotação "Campinho-Mauá"

RIO — Moradores de Campinho solicitam, através do DC medidas enérgicas contra os constantes abusos dos motoristas da linha de lotação "Campinho-Mauá" que se julgam com o direito de trabalhar a hora e o dia que bem entendem, não dando a mínima atenção aos passageiros que mourejam na fila.

Chegando ao Campinho, queixam-se os moradores de que tais motoristas viram "garagem" e vão bater o costumeiro papo enquanto o carro vazio fica em lugar de estacionamento proibido prejudicando centenas de trabalhadores que têm hora certa para entrar no serviço.

Notas de...

(Conclusão na página)

2 Até o dia 19 do corrente, o preparador Kanela estará trabalhando com uma turma constituida de vários jogadores estaduais novos e inexperientes. A partir do dia 20, quando ficarão incorporados na concentração de Caio Martins os 8 gigantes paulistas — Vlamir, Rosa Branca, Valdemar, Amauri, Sucar, Jatir, Mosquito e Pecente — Kanela iniciará a fase decisiva do treinamento e escolherá os homens base do selecionado.

3 Não é preciso muito conhecimento de causa para prever-se a intenção de Kanela em ganhar o tri-campeonato sul-americano, apoiado, precisamente, nos 8 referidos astros de São Paulo (serão nove com Fozz ou Edison se cancelar a sua dispensa) e mais os três gigantes cariocas: Renê, Valdir e Mical.

4 O DC, na pessoa do seu responsável pelo setor do basquete fará parte da Comissão de Imprensa do Campeonato Sul-americano. Os demais componentes dessa comissão, são os nossos confrades Noli Coutinho da Emissora Continental e presidente do Comitê dos Cronistas de Basquete, e Amauri Ribas, do "Jornal dos Esportes". Na comissão executiva do campeonato funcionarão os dirigentes da CBB: Ivan Raposo, Antônio Barcelos Borges e Leônidas Cardoso.

CARTAZ

TEATROS

ARENA — 25-99-12.

ARENA DA ARQUITETURA — 46-12-79.

BOLSO — 27-31-22 — "A Cegonha se Diverte" Comédia de André Roussin com Aurimar Rocha Lauro Suarez, Glória Ladany Maria Esmeralda. As 21.15 horas.

CARLOS GOMES — 22-7581 (Teatro em reforma).

COPACABANA — 57-18-18 — "O Amor é Rosa Bombom" Comédia de Raoul Praxy com Yoná Magalhães Ribeiro Fortes André Vilton e Cilo Costa. As 21,15 horas.

DULCINA — 32-58-17 — "Obrigada Pelo Amor de Vocês" de Edgard Neville com Rodolfo Mayer Daisi Lucidi e Alvaro Aguiar. As 21 horas.

GINASTICO — 42-45-21 — "Com a Pulga Atrás da Orelha" Comédia de George Feydeau com Fernanda Montenegro, Italo Rossi e Sérgio Brito. Teatro às 21 horas.

JARDEL — 37-87-12 — "Tôdas Elas São Barbadas". Comédia com Cole Lilian Fernandes e Rui Cavalcanti. As 20,20 e 22,20 horas. As segundas-feiras às 21 horas o Teatro de Família apresenta "Terra Sêca" original de Amaral Gurgel com Manoel Pera e Dinorah Marzulo.

JOÃO CAETANO — 43-42-76.

MAISON DE FRANCE — 52-86178 — Estréia dia 15, nova peça.

MESBLA — 22-76-22 — "Dois na Gangorra" — De Gibson com Tônia Carrero e Paul Autran. As 21 horas.

MUNICIPAL DO RIO DE JANEIRO — 42-31-03

NACIONAL DE COMÉDIA — "Boca de Ouro" — Tragédia carioca de Nelson Rodrigues, com Beatriz Veiga, Elisabeth Gallotti, Milton Morais e Magalhães Graça. As 21 horas.

PÁSSARO AZUL — 30-36-64

PRAÇA — 37-37-99

RECREIO — 22-81-64.

Atualizações de programas poderão ser feitas em cartas dirigidas à nossa redação: Avenida Rio Branco, 25-sobreloja, ou pelo telefone 23-8763, das 11 às 12 horas.

RIVAL — 22-27-21.

SANTA ROSA DE LIMA — SERRADOR — Fechado para obras

SÃO JORGE —

TABLADO — 26-45-55 — Ensaiar de peça

TIJUCA — Fechado para ensaio

UNÃO — 57-1428

ZAQUIA JORGE — "O Negócio é Bi Bi" (Madureira) com Luciane Vermi e Marlene Barros.

CINEMAS

ALVORADA — "Meu Tio" reprise obra-prima de Jacques Tati às 4,30, 7,00 e 9,30.

ART PALACIO (Copacabana) — "O Belo Antônio" com Marcelo Mastroiani. As 13,30, 15,30, 17,30, 20 e 22.15 horas. Censura: 18 anos. Somente até domingo.

ART PALACIO (Tijuca) — "Os barqueiros do Volga" drama de aventura, com John Derek, Elsa Martinelli e Dawn Addams às 2, 4, 6, 8 e 10 horas. Também nos cinemas Caruso, Azteca, Alpha, Rio Branco, Imperator, Mello (Penha Circular). Proibido até 14 anos.

ART PALACIO (Méier) — "Messalina Vênus Imperial" drama histórico com Belinda Lee, às 2, 4, 6, 8, e 10 horas. Proibido até 18 anos.

ASTORIA — "Carmen de Ronda" com Sara Montiel e Jorge Mistral às 5,40 7,50 e 10 horas. Proibido até 14 anos.

BRUNI — "Viagem de Balão".

CAPITOLIO — "Grande Hotel", policia, alemão.

CARIOCA — "A Morte Comanda o Cangaço" também no Copacabana Palácio e São Pedro, às 2,05, 5 e 9,05 horas. Proibido até 10 anos.

NEAC — "Desejo dos Homens" e "Se a cidade contasse" às 10, 11.40, 1.20, 3, 4,40 e 10.20 horas e "Vendida", no mesmo horário.

COLONIAL — "Os Últimos Dias de Pompéia" e "Maluco por Mulher" com Steves Reevirs, Catharina Kofmann e Zé Trindade.

ESKYE — "O Mosqueteiro da Índia" com o Gordo e o Magro às 3,40, 5,20, 7,00, 8,40 e 10.20 horas. Livre.

FLUMINENSE, Coliseu e Vaz Lobo — "Escrava do Oriente" às 2, 4, 6, 8 e 10 horas. Proibido até 18 anos. Também nos cinemas: Paraíso, Caxias, Esperanto (Petrópolis) e São Bento (Niterói).

GUANABARA — "O General Inimigo". Também nos cinemas Alaska, Leblon, Icaraí e Monte Castelo com Van Johnson e Dany Carell às 2, 3,40, 5,20, 7, 8,40 e 10,20 horas.

IMPERIO — "A Sombra do Enforcado" com Buster Crabe e Judith Ames, às 2, 3,40, 5,20, 7, 8,40 e 10.20. Proibido até 14 anos.

METRO (Copacabana) — "Ben Hur".

PATHÉ, Para Todos — "O Filho Inesquecível", com Aldo Fabrizzi. Também no Riviera.

METRO (Passeio e Tijuca) — "Um Candango na Belacap" com Grande Hotelo e Ankito. Também no Flórida, Rolal, Palácio, Higienópolis, Nacional, Regência, Ramos, Santa Cecília, Méier, Penha, Cassino, S. Jorge (Niterói).

OPERA — "O Sol por Testemunha".

PLAZA — "Carmen de Ronda" também no Astória, Olinda, Mascote e Guaraci, 11,10, 1,20, 3.50, 5,40, 7,50 e 10 horas.

RIAN — "Se meu apartamento falasse" com Jack Lemmon e Shirley Mc Laine. Também no Presidente. Proibido até 18 anos. Proibido até 18 anos.

REX — "Paixões Desenfreadas" com Paul Newman e Joan Woodworman às 2, 4, 6, 8, e 10 horas.

TIJUCA — "Paris Music-Hall" com Mick Micheyel e Jean Pretonniere.

VITÓRIA — "Miséria e Nobreza", com Sophia Loren e Totó às 2, 4, 6, 8 e 10 horas. Também no Paissandu. Proibido até 10 anos.

Angola tinindo marca volta de 'Bêco'

Pelo miolo da raia

De ORCAR VAREDA

Não estaria perdendo meu tempo, se fôsse o ambiente de dois anos atrás. Mas vale hoje em dia reclamar. Existem homens mais evoluídos e principalmente com vontade de acertar. O que a gente escreve agora levam em consideração. Daí a nossa campanha iniciada neste instante. E para abolir o uso da gravata na chamada Tribuna de Proprietários e Profissionais.

* * *

Para isto estamos com o não cheio de razões e vamos aqui mostrá-las para todos. Tribuna sem absoluto confôrto. Dependências sanitárias em geral péssimas. Pequenas inclusive com a inconveniência de uma delas (incrível) manter constantemente a porta aberta. Um bebedor apenas e que não funciona. Quando o milagre acontece, a água e suja com gosto ruim. Não existe um bar e muito menos um restaurante. Um funcionário que vendia balas debaixo de uma escada, foi agora transferido para outro local. Somente um sorveteiro vez por outra passa pelo local para servir o apostador. Quando chove, surgem goteiras de todos os lados. Para variar, quando não chove também.

* * *

E na realidade a pior tribuna do Hipódromo. Muito inferior a geral em tudo. Inclusive para apostar, pois os guichês colocados num corredor na parte de cima, provocam um acúmulo de público incrível na hora da compra de boletos, isto que causa um mau estar constante em todos.

* * *

Agora resta apenas perguntar. Uma dependência nestas péssimas condições pode exigir alguma coisa de seus frequentadores? Nada! Absolutamente nada. Quanto menos gravata. Verdadeiro absurdo alguém frequentar a Tribuna de Profissionais sendo obrigado a exigência do paletó e gravata. A campanha está lançada. Quem quiser pode acompanhar o pernambucano. Será um orgulho para nós contar com o apoio dos companheiros.

* * *

Quanto aos homens do JCB está feito o apêlo. Sei que existe um plano dos melhores para melhoria do local. E bastante antigo. Mas enquanto êle não for realizado vamos deixar pelo menos o apostador, o proprietário, o profissional do turfe comparecer ao local com certa liberdade de trajar. Que seja êste pelo menos o único consôlo, para compensar o ambiente desconfortável que todos, alguns até por obrigação frequentam.

* * *

E agora uma boa nova para clarear o ambiente. GENIO já foi visto galopando firme na pista, mostrando que seu contratempo não foi tão grave como muita gente pensou.

* * *

JOCELYN ganhou duas em Cidade Jardim. Uma com 61 quilos e pregando 101" na milha. Depois outra com 64 e 81" e pouco para os 1.300. Coisa muito séria em São Paulo êstes tempos. Agora o pretinho vem de novo pra Gávea. Reaparece em abril no "Gervásio Seabra".

* * *

Ameaça séria para o G. P. "14 de Março" domingo em Pinheiros. Ausência de GARBOLETO um dos donos da festa. Quem avisou foi o próprio treinador Silvio Mendes.

* * *

Falar nesta prova. Ontem o tordilho LORD CHANEL aprontou. Levantou aborrecido e pregou 63" no quilômetro com 13" nos últimos 200 e uma ação que agradou bastante. Hoje vai todo para São Paulo. Walter Aliano o [illegible].

* * *

Castillo sumiu assim sem ninguém esperar. Foi para o Chile e seu antigo apartamento já tem outro dono, Alberto Larrandart. E dizem que êle foi para não mais voltar. Será?

* * *

O sanfoneiro Bequinho volta mesmo. Veio devagar amanhã montando apenas dois. No domingo o repertório de baiões está bem melhor. Não deixa de ser uma das atrações positivas desta semana o retôrno do conterrâneo.

* * *

Tempos atrás foi o treinador Walter Aliano convidado para filmar por um produtor brasileiro. Não aceitou. Recentemente foi a vez da sua senhora. Diretor italiano ofereceu papel a sra. Aliano numa película ítalo-brasileira a ser rodada breve. A exemplo do espôso ela também não aceitou.

* * *

O JCB atendendo apêlo do governador Lacerda, emprestou um dos seus carros-pipa para fornecer água aos hospitais da cidade.

O colírio moreno de hoje é Tânia Ramirez da boate Pigalle e uma das figuras principais do novo "show" "Chuva de Estrêlas". — Ela como qualquer brasileiro pode perceber está de bolinha na mão. — Agora, não adianta é você estar aí nesta posição ridícula de goleiro aposentado pronto para a defesa. Taninha não dá bola prá ninguém não...

* * *

Falta de assunto: O rádio da casa do jóquei Redutindo Filho estava alto. O vizinho não gostou. Pegou pedras e atirou para o lado do barulho. Ela bateu lá e retornou no vidro do vizinho quebrando todo. Moral da história: Quem tem telhado de vidro não joga pedra no do Zininho...

Montarias oficiais para sábado e domingo na Gávea

AMANHÃ

RIO —

1.º Páreo - Às 13.40 - 1.200 metros Cr$ 150.000,00 - (Variante)

Ks

1—1 Sizudo, W. Andrade ... 55
2—2 Zinho, J. Baffica ... 55
3—3 Mar Verde, J. Silva ... 55
4—4 Coghicho, D. Moreno ... 55
5 Eucalipto, M. Mielevisk ... 52

2.º Páreo - Às 14,05 - 1.500 metros Cr$ 160.000,00 - Destinado a aprendizes de 2a., 3a. e 4a. categorias

Ks

1—1 Match, J. Santos ... 56
" Elsener, A. Olivares ... 56
2—2 Tunquelen, A. Ramos ... 56
" Cardo, V. Veloso ... 56
3—3 Engless, D. Netto ... 48
4 Minguito, J. Quintanilha . 50
4—5 Chispeada, P. Lima ... 48
6 Kibravo, F. Conceição .. 50
7 Ocapi, F. Maia ... 50

3.º Páreo - Às 14.30 - 1.300 metros Cr$ 140.000.00 - (Variante)

Ks

1—1 Lonely, D. P. Silva ... 56
2—2 Mangá, F. Maia ... 57
3 Opolair, N. C. Pereira . 56
3—4 Giant Star, A. Santos .. 56
" Monde, J. G. Silva ... 56
4—5 Negélia, J. Baffica ... 56
6 Juaba, P. Lima ... 56

4.º Páreo - Às 15.00 - 1.500 metros Cr$ 100.000,00

Ks

1—1 Xaira, L. Diaz ... 56
2—2 Ocara, J. Marchant ... 54
3—3 My Fair Lady, J. G. Silva 56
4 Queguari, A. Santos ... 56
4—5 Xêta, J. Silva ... 58
6 Vovó Benedita, A. Reis . 54

5.º Páreo - Às 15.30 - 1.300 metros Cr$ 100.000,00 - (Variante)

Ks

1—1 Orton, J. G. Silva ... 60
2—2 Deboche, F. Maia ... 60
3—3 Estrôncio, D. P. Silva .. 58
4 True Love, A. Santos .. 54
4—5 Airways, J. Tinoco ... 56
6 Xilo, J. Julião ... 52

6.º Páreo - Às 16.00 - 1.200 metros Cr$ 150.000,00 - (Variante) - Handicap Especial

Ks

1—1 Barbara, A. Santos ... 55
2—2 Agripina, J. Silva ... 52
3—3 Miss Fortuna, J. G. Silva 54
4 Fabrina, H. Cunha ... 50
4—5 Angola, M. Silva ... 55
" Albany, J. Marchant ... 55

7.º Páreo - Às 16,30 - 1.600 metros Cr$ 120.000,00 - (Betting)

Ks

1—1 Volpone, J. G. Silva ... 57
2 Sapo, P. Lima ... 57
2—3 Cardan, F. Maia ... 57
4 Lyrnos, M. Henrique ... 57
5 Tio Godoy, J. Tinoco ... 57
3—6 Verdun, A. Bolino ... 57
7 Marajan, J. Santos ... 57
4—8 Pé de Grilo, A. Portilho . 57
9 Zé Pangaré, M. Coutinho 57
10 Londoner, C. Morgado . 57

8.º Páreo - Às 17,05 - 1.600 metros Cr$ 100.000,00 - (Betting)

Ks

1—1 Procurador, A. Hodecker 56
" Pelisco, C. A. Sousa ... 58
2 Dart, J. Corrêa ... 58
2—3 Destemido, E. Furquim . 58
4 Comanche, O. Moura ... 58
5 Zé Carlos, D. P. Silva .. 54
3—6 Xênio, J. Ramos ... 58
7 Don Secundo, J. Santos . 56
" Obediente, A. Olivares . 58
4—8 Xerez, J. G. Silva ... 52
9 Cantineiro, L. Acuña ... 58
10 Endiablé, J. Vieira ... 52

9.º Páreo - Às 17,40 - 1.200 metros Cr$ 80.000,00 - (Variante) Betting

Ks

1—1 Javaneza, F. Maia ... 58
2 Tampico, A. Olivares ... 54
2—3 Kermann, J. Santos ... 60
4 Délfica, P. Lima ... 52
5 Amour, N. Corrêa ... 52
3—6 Temível, M. Silva ... 60
7 Bailarina, J. Corrêa ... 54
8 Macon, J. Silva ... 56
4—9 Love Affair, A. Santos . 56
10 Rose Reine, F. G. Silva . 52
" Baccarat, J. G. Silva ... 54

Corrida de domingo

1.º Páreo — Às 14 horas — 1.500 metros Cr$ 120.000,00

Ks

1—1 Dinar, R. Penido ... 57
2 Tenace, A. Olivares ... 57
2—3 Don Leivas, J. Ramos .. 57
4 Guerrilheiro, J. Marchant 57
3—5 Tókio, J. Santos ... 57
6 Medinr, H. Cunha ... 57
4—7 Bronzeado, D. P. Silva . 57
8 Zoeiro, M. Silva ... 57

2.º Páreo — Às 14,30 — 1.600 metros Cr$ 140.000,00

Ks

1—1 Always, M. Silva ... 56
2 Baronet, A. Santos ... 56
2—3 Ghosty Wind, J. G. Silva 56
4 Pargo, N. Corrêa ... 56
4—5 Abril, J. Corrêa ... 56
" Acaso, J. Portilho ... 56

3.º Páreo — Às 15 horas — 1.800 metros (Prêmio Seis de Março) Cr$ 200.000,00

Ks

1—1 Maracaibo, D. Moreno ... 56
2—2 Figaro, A. Ricardo ... 55
3—3 Barco, A. Santos ... 52
4 Pargo, D. P. Silva ... 53
4—5 Ali Babá, J. Julião ... 57
" Albânia, M. Silva ... 56

4.º Páreo — Às 15,30 — 1.600 metros Cr$ 150.000,00 — (Prova Especial)

Ks

1—1 Ptolomeu, J. Ramos ... 54
2 Parietal, M. Silva ... 54
2—3 Xenxém, A. Santos ... 54
4 Dossiei, J. Portilho ... 54
3—5 Daman, W. Andrade ... 60
6 Expert, H. Cunha ... 51
4—7 Afortunado, H. Lima ... 56
" 8 Fagot, A. Portilho ... 56

5.º Páreo — Às 16 horas — 2.000 metros Cr$ 144.000,00

Ks

1—1 Pom de Bico, P. Lima . 52
2—2 Armendariz, H. Cunha .. 52
3 Zé Catimba, I. Sousa ... 52
3—4 Emir, W. Meirelles ... 58
5 Zéo, J. Portilho ... 52
4—6 Zás, A. Santos ... 56
" Zulu, J. Ramos ... 52

6.º Páreo — Às 16,30 — 1.500 metros Cr$ 140.000,00 (Betting)

Ks

1—1 Nova Serra, W. Andrade . 56
2 Jane Eyre, I. Amaral ... 56
3 Isobel, P. Lima ... 56
2—4 Frisette, F. Maia ... 56
5 Alésia, M. Silva ... 56
6 Lavras, J. Tinoco ... 56
3—7 Unista, J. Marchant ... 56
8 Jatiná, J. Portilho ... 56
9 Jauru, A. Bolino ... 56
4-10 Alula, J. Silva ... 56
11 Isolde, A. Ramos ... 56
" Nahusia, J. Corrêa ... 56

7.º Páreo — Às 17,05 — 1.500 metros Cr$ 140.000,00 (Betting)

Ks

1—1 Alcacer, M. Silva ... 56
2 Shift, A. Bolino ... 56
3 Ilimani, J. Ramos ... 56
2—4 Clino, J. Portilho ... 56
" Baile, A. Santos ... 56
5 Latim, L. Acuña ... 56
3—6 Anglo, D. P. Silva ... 56
" Argail, J. Silva ... 56
7 Zingaro, P. Lima ... 56
4—8 Borealis, J. Marchant .. 56
9 Clariente, C. Morgado . 56
10 Areal, P. Fontoura ... 56

8.º Páreo — Às 17,40 — 1.500 metros Cr$ 120.000,00 (Betting)

Ks

1—1 La Violetera, F. Maia .. 58
" Tarma, J. Baffica ... 52
2—2 Clemátite, M. Silva ... 60
3 Canoa, J. Marchant ... 56
3—4 Paddy, A. Olivares ... 60
5 Heureuse, A. Ramos ... 52
4—6 Fairuz, P. Lima ... 58
7 My Doll, J. M. Santos .. 62
8 Irquento, J. Santos ... 52

Auto Viação Santo Antônio

OFERECE-LHE BOA VIAGEM PARA CAMPOS

HORARIO:

RIO-CAMPOS: 05:00; 07:00; 08:00; 10:00; 13:00; 16:00; 21:00 e 23:00

NITERÓI-CAMPOS: 06:00; 09:00; 11:00; 12:00; 14:00; 18:00; 22:00 e 24:00.

CONFÔRTO, SEGURANÇA E RAPIDEZ

ALIANO SEGUE LEVANDO L. CHANEL

RIO —

Segue hoje acompanhado do treinador Valter Aliano com destino a capital bandeirante o cavalo LORD CHANEL. — O tordilho gaúcho que tão boa impressão deixou ao estrear na Gávea, correrá domingo em Cidade Jardim o G. P. "14 de Março" na distância de 2.400 metros e com uma dotação de meio milhão de cruzeiros. Levou na bagagem bom exercício na distância, em pista de grama, tendo aprontado ontem o quilômetro 63" na areia da Gávea deixando impressão das melhores aos inúmeros "corujas" presentes. — Aliano segue animado com seu pupilo, esperando que êle não estranhe a pista de grama de Pinheiros e possa assim cumprir atuação dentro de suas reais possibilidades. — E se tal acontece, LORD CHANEL por certo estará entre os três primeiros da grande carreira da semana na capital paulista.

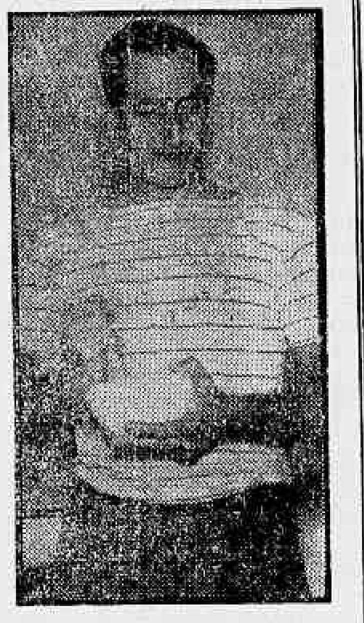

Negelia baixou de 36" nos 600 metros: firme

RIO —

A égua NEGELIA deixou impressão das melhores no seu apronto de ontem, pela manhã na Gávea, preparando-se para seu compromisso desta semana. Com ação das melhores baixou de 36" para uma partida de 600 metros.

OUTRAS MARCAS

Eis as demais marcas anotadas, ontem, pela reportagem, na Gávea, de animais inscritos na corrida de amanhã:

1º Páreo:

SIZUDO, W. Andrade — 600 .. em 39".

COCHICHO, D. Moreira — 600 em 37".

EUCALIPTO, M. Mielevisk — 360 em 24"

2º Páreo:

ELSENER, A. Olivares — 600 em 40"2/5.

CARDO, V. Veloso — 600 em .. 40"2/5.

EAGLESS, D. Neto — 600 em .. 39"2/5

KIBRAVO, F. Conceição — 360 em 24".

3º Páreo:

LONELY, D. P. Silva — 600 em 37"3/5.

MANGÁ, F. Maia — 600 em .. 36"3/5.

GIANT STAR, A. Santos — 360 em 22"2/5.

NEGÉLIA, J. Baffica — 600 em 35"2/5.

4º Páreo:

XAIRA, L. Diaz — 600 em 40".

OCARA, J. Marchant — 700 em 45"3/5.

MY FAIR LADY, J. G. Silva — 360 em 22"2/5.

XÊTA, J. Silva — 700 em 46".

5º Páreo:

ORTON, J. G. Silva — 600 .... em 40".

DEBOCHE, F. Maia — 600 em .. 36"2/5.

ESTRÔNCIO, D. P. Silva — 360 em 23"3/5.

AIRWAYS, J. Tinoco — 600 .. em 40"

6º Páreo:

AGRIPINA, J. Silva — 600 em 36"3/5.

MISS FORTUNA, J. G. Silva — 360 em 22"4/5.

ANGOLA, M. Silva — 600 em 37".

ALBANI, J. Marchant — 600 .. em 40".

7º Páreo:

VOLPONE, J. G. Silva — 800 .. em 51".

SAPO, P. Lima — 800 em 50".

CARDAN, F. Maia — 600 em 37".

VERDE, A. Bolino — 800 em 52".

ZE PANGARE', M. Coutinho — 600 em 39".

8º Páreo:

PROCURADOR, A. Hodecker — 700 em 49".

PELISCO, C. A. Sousa — 800 .. em 52".

XÊNIO, J. Ramos — 700 em .. 44"3/5.

XEREZ, J. G. Silva — 800 .... em 56".

ENDIABLE', J. Vieira — 700 em 45"2/5.

9º Páreo:

JAVANEZA, F. Maia — 600 em 35"3/5.

TAMPICO, A. Olivares — 600 .. em 40".

DELFICA, P. Lima — 600 em 38"2/5.

TEMIVEL, M. Silva — 360 em 22"2/5.

BAILARINA, J. Corrêa — 600 em 37".

LOVE AFFAIR, A. Santos — 360 em 22".

ROSE REINE, F. G. Silva — 600 em 38".

BACCARAT, J. G. Silva — 360 em 23".

ANIMADO

J. Baffica que pilotou NEGELIA no apronto de ontem. O baiano gostou do apetite da èguinha

RESULTADOS DA NOTURNA

RIO —

Os resultados dos oito páreos corridos, ontem, à noite, na Gávea, vão publicados na 11.ª página.

LOJAS MURRAY S.A. (ELETRICIDADE)

ASSEMBLÉIA GERAL ORDINÁRIA

São convidados os srs. acionistas a se reunirem às 10 horas do dia 25 de abril de 1961, em sua sede social, na Rua Rodrigo Silva nº 18-A, nesta cidade, para a Assembléia Geral Ordinária, a fim de deliberarem sôbre o seguinte:

a) — Relatório da Diretoria e Parecer do Conselho Fiscal.

b) — Leitura e aprovação do Balanço Geral, Demonstração da Conta de Lucros e Perdas, encerrados em 31 de dezembro de 1960.

c) — Eleição da Diretoria, membros e suplentes do Conselho Fiscal e fixação de seus honorários.

Ficam desde já à disposição dos senhores acionistas, na sede social, os documentos de que trata o art. 99 do decreto nº 2.627, de 26 de setembro de 1940.

Rio de Janeiro, 6 de março de 1961

Álvaro Sá — Diretor-Presidente.

ASTENIA SEXUAL

Voronof revolucionou a Medicina demonstrando a possibilidade da restauração das energias perdidas e do vigor sexual. Chamamos pois a atenção da classe médica para a fórmula do TONOKLEN (comprimidos) destinada a restauração das funções genitais. Nas drogarias ou pelo reembôlso Caixa Postal, 4 — Tijuca Rio Tel.: 48-2087 — Peçam literatura grátis

Américo Brasílico

Causas cível e criminais — Av. Presidente Vargas, 435 — 6.º andar — sala 603 — Tel.: 23-0932 ou 38-7081

DR AGOSTINHO DA CUNHA

SÍFILIS — CANCER — ECZEMAS — VERRUGAS — ESPINHAS — FURÚNCULOS — QUEDA DO CABELO — PÊLOS NO ROSTO — VARIZES — ETC.

Rua da Assembléia, 73 — Telefone: 42-1155 — Residência: 45-1318, das 16 às 19 horas

RAIOS-X

Dr. Victor Côrtes

Exames radiológicos em residências

TOMOGRAFIAS

Diàriamente das 8 às 11 e das 14 às 17 horas

RUA ARAÚJO PÔRTO ALEGRE, 70

9.º andar — Tel.: 22-5330

Bom exercício da pupila do Stud PM

RIO —

A égua ANGOLA anotada no Handicap Especial de amanhã na Gávea marcará a volta do bridão Manoel Bezerra da Silva ao Hipódromo da Gávea, após uma ausência de quase dois meses.

Com um ótimo exercício na distância, poderá a defensora do Stud Paula Machado proporcionar ao Bequinho um reaparecimento auspicioso.

ATRAÇÃO SEGURA

Indiscutivelmente uma das grandes atrações desta semana no Hipódromo da Gávea, será o retôrno às atividades públicas do famoso pilôto Manoel Bezerra da Silva, o Bequinho.

Ausente das pistas há quase dois meses, por motivo de suspensão, retorna, agora, pronto para recuperar o tempo perdido nas estatísticas da atual temporada, buscando assim novamente a situação de líder, como vem conseguindo há vários anos seguidos.

ANGOLA A PRIMEIRA

O público por certo aguardará com vivo interêsse o sexto páreo de amanhã, quando justamente montando ANGOLA, uma das favoritas da competição, estará novamente aparecendo nas pistas o bridão pernambucano.

ÓTIMA CHANCE

Devemos lembrar que ANGOLA vem de duas boas vitórias quando mostrou encontrar-se na sua melhor forma. Seguiu na conta a defensora do Stud Lineu de Paula Machado, em condições mesmo de proporcionar ao Bequinho um retôrno com triunfo na tarde de amanhã. Tem 76"2/5 para os 1.200 metros a pupila de Ernani de Freitas que foi trabalhada pelo A. Ricardo. Bequinho galopou ALBANY no mesmo tempo, mas deu preferência à outra.

BOM APRONTO

No seu derradeiro exercício para êste novo compromisso, ANGOLA voltou a agradar em cheio com seus 37" para os 600 metros e mostrando visíveis sobras nos metros finais do percurso. O bridão pernambucano está animado e pronto para retornar à sua condição de estrêla principal dos espetáculos das corridas no Hipódromo da Gávea. Quanto ao público, por certo, ansioso na volta do seu ídolo, saberá recebê-lo, amanhã, festivamente.

SANFONA AFINADA

Manoel Silva o Bequinho está de volta na tarde de amanhã. Montará ANGOLA com muita chance no sexto páreo do programa. Retorna com a sanfona afinada, disposto a recuperar o terreno perdido nas estatísticas da atual temporada na Gávea

Os vencedores do Prêmio 'Seis de Março' de 34 a 60

RIO —

O "Seis de Março", a ser realizado domingo, lembra o extinto Derby Club que naquela data, em 1885, foi fundado e do qual era uma das melhores provas reservadas aos nacionais, mantendo-o o Jockey Club Brasileiro no seu programa clássico após a fusão.

No prado do Itamarati foi realizado pela primeira vez em 23 de agôsto de 1896, na distância de 2.450 metros, com a dotação de Cr$ 3.000,00, laureando-se então Centauro, um filho de Valter em Esmeralda, que foi pilotado por M. Torterolli, o "gasolina" que ganhou muito mas morreu paupérrimo, como cavalariço.

INÍCIO

Iniciado na Gávea em 1934, em 1.800 metros, com a dotação de Cr$ 10.000,00, ganhando então "Haragan", guiado pelo Humberto Herrera, que aqui atuou como pilôto oficial do Stud Seabra durante vários anos, sendo Arlechino, com Luis Rigoni o último a vencer, no ano passado. Apenas Diamant, por Premier Diamond em Miruca, conseguiu bisar esta prova, em 1914 e 1915, isto no antigo Derby Club, montado na primeira vez por David Croft e na segunda por Domingos Ferreira. Foram os seguintes os vencedores do prêmio acima desde 1934.

1934 — Haragan, H. Herrera 1935 — Yamby, W. Andrade; 1936 — Tereré, R. Sepulveda; 1937 — Sobrevivo, J. Mesquita; 1938 — Tapur, H. Herrera; 1939 — Lucky Strike, L. Gonzales; 1940 — Apolo, J. Zuniga; 1941 — Halvez, R. Freitas; 1942 — Amoroso, J. Mesquita; 1943 — Embuá, L. Leighton; 1944 — Toulon, A. Rosa; 1945 — Fulgor, A. Rosa; 1946 — Grandguinol, L. Leighton; 1947 — Jundiahy, E. Castillo; 1948 — Heremon, O. Ullôa; 1949 — Egeu, E. Castillo; 1950 — Bar El Ghazal, F. Irigoyen; 1951 — Torpedo, A. Rosa; 1952 — Homero, L. Diaz; 1953 — Tio Chico, L. Rigoni; 1954 — Sepoy, L. Rigoni; 1955 — Tio Capataz, D. Moreira; 1956 — Everglade, F. Irigoyen; 1957 — Ile de France, M. Henrique; 1958 — Odeon, J. Marchant; 1959 — Xanto, J. Mareant; e 1960 — Arlechino, L. Rigoni.

CLÍNICA MÉDICO-CIRÚRGICA DO DR. AMÉRICO CAPARICA

Consultório: Rua Visconde do Rio Branco, 31 (Elevador) — Telefone: 42-2056 — Diàriamente das 15 às 18 horas. Residência: Rua Gonçalves Crespo, 306, 1.º andar — Apartamento n.º 203 — Telefone: 28-0263.

LICEU IMPÉRIO

ENSINA-SE CORTE COSTURA

CONFECÇÃO DE CINTOS PLISSADOS

ACEITAM-SE ENCOMENDAS DE MOLDES

Largo de São Francisco, 26 - 12.º and. - Grupo 1220

Ed. Patriarca — Tel. 43-4284

das 15 às 17 horas

BON MARCHÉ ESTAVA DOPADO: SEIS MESES DE SUSPENSÃO AO TREINADOR

A Comissão de Corridas, tendo em vista a conclusão do laudo de perícia referente ao material colhido no cavalo BON MARCHE, primeiro colocado no primeiro páreo da corrida do dia 23 de fevereiro de 1961, resolveu desclassificar, de acôrdo com o artigo 185, do Código de Corridas, o referido animal da colocação obtida ou de qualquer outra e suspender por 6 meses seu treinador, Jorge Gonçalves Vasconcelos.

Em consequência retificar a ordem de colocação do mesmo páreo, que passa a ser a seguinte: Garrafão 1.º, Sea-Mew 2.º e Karvand 3.º e ainda a ordem do 1.º páreo da corrida do dia 2 de março de 1961, que passa a ser — Sea-Mew 1.º, Canivete 2.º e Tio Ernesto 3.º, em virtude de Garrafão haver dele participado com o pêso indevido. Resolveu, ainda, mandar pagar os prêmios do 1.º páreo da corrida de 23 de fevereiro de 1961.

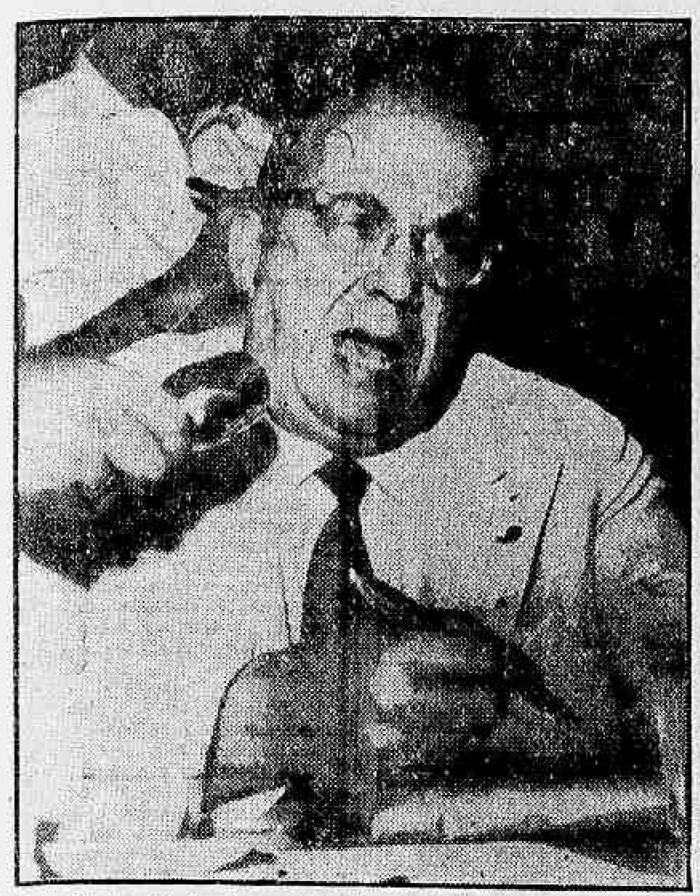

O sr. Paulo Machado, conhecido por "Marechal da Vitória"

O marechal e o fantoche

Para justificar a ausência de Zózimo do selecionado nacional e a convocação absurda do quarto-zagueiro Vitor, então e agora jogador medíocre, reserva em seu próprio clube, o São Paulo, o sr. Paulo Machado declarou que a disciplina é essencial em qualquer delegação e Zózimo, segundo êle é indisciplinado. Ninguém explicou a falta do médio, nem mesmo depois dêle ter, em entrevistas concedidas a diversos jornais, uma delas publicada por nós, desafiado o sr. Paulo Machado, chefe da delegação brasileira, à última Copa do Mundo, a apontar qualquer irregularidade no seu comportamento. O "Marechal da Vitória" limitou-se a reafirmar que Zózimo é indisciplinado, mas não pôde negar que o aliciou para o São Paulo, seu clube, prática condenável e passível de pena.

Agora, a CBD entregou a direção técnica do selecionado nacional, por "brilhante" indicação da dupla Paulo Machado-Mendonça Falcão, ao sr. Aimoré Moreira. Não discutimos as qualidades profissionais de Aimoré, simplesmente porque êle não chega a ser um técnico. Como fantoche, existe na proporção direta em que se submete ao "Marechal", verdadeiro orientador do selecionado paulista tetracampeão brasileiro. Contudo, se a capacidade de Aimoré é insuficiente para prejudicar o time brasileiro, o mesmo não acontece com sua personalidade. Ao contrário do irmão, Zezé Moreira, com êle todos mandam no time e as decisões são suas apenas no nome. E', acima de tudo, um homem instável, normalmente cordato, submisso, todavia sujeito a crises de hombridade, como aconteceu no Sul-americano de 1953.

Após ter lançado os jogadores cariocas contra os paulistas, Aimoré resolveu atribuir a culpa do clima indisciplinar criado na delegação a quantos podia, dando entrevistas para desmenti-las depois. A anarquia na delegação obrigou a CBD a ordenar-lhe a entregar a direção do quadro a Zezé Moreira e Flávio Costa, que passariam em Lima uma véspera do jôgo decisivo. Aimoré negou-se e afirmou que conduziria o quadro até o final. Levou, perdemos o campeonato.

A indisciplina desconhecida de Zózimo o afastou do selecionado, apesar de suas qualidades de excelente jogador. A de Aimoré, que será teòricamente o técnico não tem a menor importância. A diferença entre as duas é que Zózimo não é subalterno do Marechal, mas, depois da convocação de Vitor, tudo pode acontecer, até mesmo Aimoré voltar a dirigir a seleção nacional.

FALCÃO

BOTAFOGO DERROTOU O FLUMINENSE: 4 A 3

RIO —

Com tentos de Amarildo (2); China e Paulo contra, o Botafogo venceu o Fluminense por 4 x 3, na noite de ontem no Maracanã, mantendo, assim, a liderança invicta do "Rio-São Paulo"; marcando para o Fluminense, Jaburu, Valdo e Pinheiro, de pênalti. Na arbitragem funcionou o sr. Airton Vieira de Morais, com fraca atuação, prejudicando o Fluminense com a marcação de um pênalti que não existiu. A renda somou Cr$ 1.831.000,00.

No Pacaembu, São Paulo e Portuguêsa empataram por 2 x 2, não sendo fornecido a renda da partida. Perdendo assim o São Paulo mais um ponto o que o afasta dos candidatos ao título.

PRIMEIRO TEMPO

A partida começou com as duas equipes indecisas, principalmente o Botafogo que sentia a ausência de Nilton Santos, Rildo, Quarentinha e Zagalo. Aos 10 minutos China, lançado por Garrincha, entrou perigorosamente, quase marcando. O Botafogo prosseguiu atacando e aos 13 minutos, Amarildo, aproveitando um esticão de Pampoline, abriu a contagem.

Cresceu o Botafogo, passando a defesa tricolor por momentos críticos, mas aos 16, Jaburu que vinha lutando muito, recebeu dentro da área e de virada, com o pé esquerdo, empatou a partida.

Desceu o Fluminense e a bola foi lançada sôbre a área, Valdo, impedido, marcou de cabeça, mas o árbitro Sansão invalidou o tento. Melhor o tricolor, Valdo e Telê envolveram a defensiva botafoguense, esticando Valdo, a Jaburu que, prensado por Pampolini, falhou espetacularmente. Jaburu e Valdo infiltraram-se pelo campo alvinegro para Valdo concluir com tiro forte, assinalando o segundo gol.

No término da primeira fase, Garrincha recebeu na meia cancha e serviu a Amarildo que driblou três contrários e serviu a China êste iludiu Castilho e colocou a bola no canto direito, empatando novamente a partida. Logo após, com o placar de 2x2, Airton Vieira de Moraes dá por encerrada a primeira fase.

SEGUNDO TEMPO

O Fluminense voltou com Paulo no lugar de Clóvis, que não estava bem, conservando o Botafogo a mesma formação.

Sucediam-se os ataques de ambos os lados, quando um passe de longe bate no braço de Pinheiro e o árbitro, para surprêsa geral, assinala pênalte contra os tricolores. Quem bate é Amarildo, colocando no canto direito de Castilho, desempatando a partida. O árbitro invertera a ordem dos fatos, punindo mão na bola, onde ouvera bola na mão.

O Fluminense não se abate e por pouco deixa de empatar com um tiro cruzado de Augusto, que passa rente aos paus. Logo a seguir é Castilho quem faz excelente defesa desviando a córner um tiro perigoso de Amarildo.

Didi, sentindo uma distenção acena para Paulo Amaral, que coloca em campo Tião Macalé, quando eram transcorridos 22 minutos.

Eram transcorridos 30 minutos de jôgo, quando numa descida do Botafogo, Amarildo é lançado rente a linha de fundo e, completamente sem ângulo, dá uma virada. Paulo tenta a desviar e acaba por marcar contra as suas próprias redes o quarto tento botafoguense.

O Fluminense foi a frente e dois minutos depois, num ataque perigoso Telê sofre falta

(Conclui na 11ª pág..

Alá deseja dispensar Cavalcante

RIO —

A provável dispensa do professor Cavalcanti, ex-técnico de natação do Vasco, pelo presidente Alá Batista, está irritando a diversos associados, que responsabilizam o vice-presidente João Ferreira Braga pelo abandono em que se encontra o Estádio Aquático.

O descaso do vice-presidente tem prejudicado bastante o Vasco, a ponto do Fluminense ter incluído vários nadadores adultos — entre os quais Thuin e Vera Maria Formiga — numa competição de juvenis, sem que os vascaínos protestassem.

ALÁ

O presidente Alá Batista apesar de saber a situação crítica do departamento náutico ainda não tomou nenhuma providência, tendo mesmo concedido o pedido de licença do sr. João Ferreira durante o período de competições.

A tendência do sr. João Ferreira e dos outros presidentes Alá Batista é, segundo elementos ligados ao departamento náutico, contratar novamente o treinador Hélio Lobo, que se demitiu do Vasco quando o ex-vice-presidente Álvaro Itamos afastou-se do clube.

CLIMA INSTÁVEL

O professor Cavalcanti declarou à reportagem do DIARIO CARIOCA que já foi informado do desejo do presidente vascaíno de mandá-lo embora, mas que ainda não tomou nenhuma decisão para não deixar os nadadores abandonados.

"Na verdade — comentou — não há mais clima para minha permanência no Vasco. Se o presidente Alá Batista dispensar meus serviços, como comentam, virá de encontro aos meus desejos".

Pacoti virou "estrêla"

Pacoti assinará contrato

RIO —

O centroavante Pacoti comunicou ao sr. João Silva, vice-presidente de futebol do Vasco, que está disposto a aceitar os Cr$ 40 mil mensais que lhe foram oferecidos, pedindo que o clube lhe adiante Cr$ 200 mil.

O sr. João Silva, que gostou muito de sua atuação contra o Corintians, achou razoável seu pedido e já ordenou ao departamento de futebol que prepare o contrato para ser assinado hoje.

DESCANSO

Ontem, pela manhã, o treinador Martim Francisco dispensou os jogadores, marcando para hoje, às 9 horas, a apresentação. Os craques treinarão individualmente. O centroavante Pacoti, contundido no tornozêlo, é o único problema para o jôgo de domingo, contra a Portuguêsa.

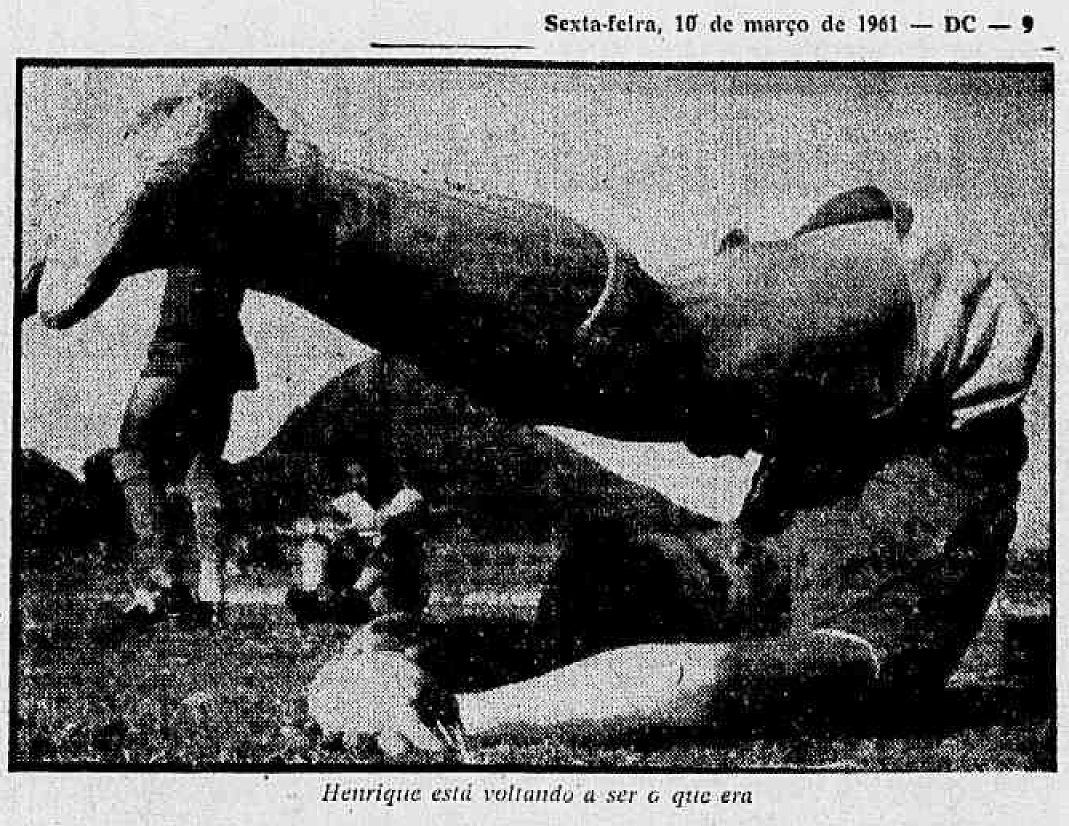

Henrique está voltando a ser o que era

FLA NÃO QUER NEM ALMIR NEM GILMAR

RIO —

Logo após ter desembarcado de São Paulo (ontem, às 15 horas), o sr. Ivan Drumond, chefe da delegação do Flamengo que estêve em São Paulo disputando dois jogos do Torneio Rio-São Paulo, afirmou para o DIARIO CARIOCA «que desconhece qualquer proposta da troca de Almir por Dida ou Henrique» conforme foi divulgada pela imprensa paulista no dia de ontem.

Desmentiu, também, qualquer interêsse do Flamengo pelo goleiro Gilmar que anunciou ter recebido proposta do clube rubronegro, mas lamentàvelmente não podia deixar São Paulo e transferir-se para o Rio.

HARMONIA

O sr. Ivan Drumond mostrava-se muito satisfeito com o nível disciplinar da equipe que, em São Paulo, derrotou o São Paulo e o Palmeiras. Disse que a notícia divulgada sôbre diversos incidentes, envolvendo jogadores do Flamengo, foi pura má fé, pois pode comprovar com quem quer que seja a harmonia existente na delegação durante a semana que ficou em São Paulo.

"Tanto é onda — comentou Ivan Drumond — que uma nota divergia fundamentalmente da outra, uma dizendo ser Henrique, Babá e Carlinhos, outra atribuindo a Bolero, Moacir e Dida a indisciplina. Não havia coerência na informação. Se houve alguma falha as medidas serão tomadas mas garanto que o comportamento da delegação satisfêz.

TIME ENTROSADO

Sôbre o quadro do Flamengo, o sr. Ivan Drumond, que é vice-presidente dos desportos terrestres do sr. George Fernandes, teceu os maiores louvores ao espírito de equipe, "tão necessário a um esporte de conjunto".

"O Flamengo sempre teve inimigos" — disse Ivan Drumond. "Quando está em crise, aproveitam para dizer horrôres. Agora que estamos no caminho de ampla recuperação no terreno financeiro e de tudo o mais, vêm outros tipos de adversários a nos dificultar a obra. Mas isto passa, acredito".

Titulares do América derrotados no treino

RIO —

Sem Calazans, que além de contundido no tornozêlo está bastante gripado, o América treinou na manhã de ontem, preparando-se para o jôgo de amanhã, no Pacaembu, contra o Corintians.

Ontem, à noite, os jogadores americanos iniciaram a concentração e hoje, à tarde, seguirão para São Paulo, voltando no domingo, pela manhã.

DESENTROSADO

O quadro titular do América mostrou-se completamente desentrosado no treino de ontem, chegando a ser totalmente dominado pelos aspirantes.

O treinador Ricardo Magalhães está tentando modificar a forma de atuar do campeão carioca, mas suas primeiras experiências não o satisfizeram.

Apesar da fraca atuação no coletivo de ontem o treinador americano pretende colocar em campo o time que venceu o último campeonato carioca, com

(Conclui na 7ª página)

Paulo elogia Aimoré e diz que Deus ajudará

SAO PAULO —

O sr. Paulo Machado de Carvalho, vice-presidente da Confederação Brasileira de Desportos, declarou à reportagem que não fêz favor nenhum em indicar o treinador Aimoré Moreira para dirigir a seleção nacional, pois o conhece desde muitos anos, considera-o um excelente treinador e conta com Deus para ajudá-lo.

Ao saber de que a CBD havia aprovado sua indicação o técnico Aimoré Moreira declarou que faria tudo para justificar a confiança depositada nêle pelo sr. Paulo Machado, e informou que entrará em atividade imediatamente.

ALMIR

Conversando com os jornalistas sôbre as observações que fêz até agora durante os jogos do Rio-São Paulo, Aimoré confirmou que deverá convocar seis ou sete jogadores do Santos, evitando citá-los. Sabe-se, no entanto, que os sete a serem convocados são: Laércio, Mauro, Calvet, Coutinho, Zito, Pelé e Pepe.

No entanto, é pensamento de Aimoré observar vários jogadores que não participam do Rio-São Paulo por diversos motivos, entre êles o atacante Almir, atualmente em litígio com o Corintians. Tanto êle quanto o presidente Paulo Machado de Carvalho considera Almir um jogador excepcional.

ERA CERTA

"Não compreendo como pode ter causado surprêsa a escôlha de Aimoré — afirmou o vice-presidente da CBD — Isto pode ter acontecido com os que não me conhecem. Sou um homem acostumado a lidar com os meus amigos e a julgar o trabalho dos outros pelo que fizeram comigo".

"Aimoré — prosseguiu — é tetracampeão brasileiro. Digam o que disserem o tetracampeonato não poderia ter vindo assim fàcilmente. Ganhamos o primeiro do tetra em 1952 e de lá para cá não deixei de acompanhar o trabalho de Aimoré e sua escôlha se impôs. Aquêle mesmo prestígio, acatamento, lealdade e trabalho que procurei fazer com Vicente Feola vou fazer agora, vai fazer comigo o Aimoré".

HOMEM IDEAL

"Não faço — continuou o sr. Paulo Machado — nenhum favor a Aimoré. Êle galgou a posição pelos seus próprios merecimentos. Nunca trabalhou em quadro algum sob minha direção, nunca teve qualquer atitude pela qual parecesse que um dia ficaria me devendo alguma coisa".

"É — prosseguiu o sr. Paulo Machado em seu discurso aos repórteres paulistas — técnico por merecimentos, merecimentos de tôda a forma expressivos, pela sua lealdade, pela sua competência técnica. E nós havemos de vencer. Deus é grande, estará lá para nos amparar e no fim da Copa do Mundo de 1962 o Brasil virá, ainda uma vez, Campeão do Mundo".

João Lima não ficará e Renganeschi balança

S. PAULO —

1.º — A derrota do Corintians contra o Vasco da Gama, no Maracanã, precipitou a saída do técnico João Lima da direção técnica do clube do Parque São Jorge. O contrato do técnico terminará a 7 de abril próximo mas, segundo é opinião geral no clube paulista, o preparador deverá ser dispensado antes daquela data.

2.º — O Corintians além de perder para o Vasco sofreu ainda três baixas no seu time. Os jogadores Bataglia, Miranda e Valmir, todos com distensão muscular, dificilmente jogarão contra o América, sábado à noite no Estádio municipal do Pacaembu. O quadro voltará a campo na manhã de hoje para um leve apronto ficando concentrado até a hora de enfrentar os campeões cariocas no sábado, à noite.

3.º — O Santos está tranquilo e não tem problemas para enfrentar sábado, à noite o Flamengo no estádio do Maracanã. Os craques dirigidos por Lula se encontram em ótimas condições físicas e por isso dever ser o mesmo time que vem disputando o Torneio Rio-São Paulo.

4.º — Os adeptos do Palmeiras não gostaram da derrota do seu quadro frente ao Flamengo por 3x2. Pela primeira vez o veterano técnico Renganeschi foi vaiado devido a saída do jogador Bececê que foi substituído por Nardo.

5º — A Federação Paulista de Futebol vai comunicar à Federação Carioca que o encontro programado para o dia 26 do corrente, pelo Torneio Rio-São Paulo, entre as representações do Palmeiras e do Botafogo, não poderá ser efetuado naquela data, em face das eleições municipais que se realizarão em São Paulo, sendo, por isso, antecipado para o dia 25, sábado, à tarde.

6º) — Em virtude de ter o treinador Osvaldo Brandão sido contratado pelo Independiente, de Buenos Aires, não podendo, por isso mesmo, prestar serviços à seleção paulista "de novos", o presidente Mendonça Falcão vem de convidar o preparador santista Lula, que, todavia, não aceitou a incumbência. Dois nomes agora estão sendo cogitados: Alfredo Ramos e José Carlos Bauer.

7º) — Os dirigentes do São Paulo e do Palmeiras já escolheram antecipadamente o juiz Olten Aires de Abreu para dirigir o encontro que os dois clubes realizarão no dia 18 do corrente, em prosseguimento ao Torneio Rio-São Paulo.

8º) — Está sendo anunciada para a próxima semana a volta do diretor profissional da Sociedade Esportiva Palmeiras, sr. Nélson Duque, que virá trazer uma resposta definitiva sôbre a transferência do centroavante campeão mundial Vavá, uma vez que o dirigente palmeirense ficou de se avistar com o craque.

9º) — O treinador Osvaldo Brandão, já contratado pelo Independiente, campeão argentino, que aqui se encontra, marcou para a próxima segunda-feira seu regresso à Argentina, levando em sua companhia o ponteiro esquerdo Cruz, que deverá ingressar também no Independiente.

10º) — Enquanto o atacante Romeiro já renovou seu contrato com o Palmeiras, recebendo, entre luvas e ordenados, a importância de 60 mil cruzeiros mensais, o médio Aldemar exige 2 milhões de luvas e ordenado mensal de 80 mil cruzeiros. O Palmeiras só lhe dará 1 milhão e 200 mil de luvas e ordenado mensal de 30 mil. Se o jogador não aceitar estas condições, até hoje, seu passe será colocado à venda, decidiu a diretoria.

Gilmar no Santos

S. PAULO —

O goleiro campeão do mundo, Gilmar, está pràticamente no Santos. Falando à imprensa paulista, o sr. Antônio Gonçalves disse que o time de Vila Belmiro concordou em pagar Cr$ 7 milhões, que serão pagos Cr$ 3 milhões à vista e o restante em quatro prestações.

"Foi o máximo que pude conseguir e assim mesmo após exaustivos entendimentos com o sr. Vicente Matheus — comentou o representante do Santos. O Santos estava disposto a pagar Cr$ 5 milhões pelo goleiro Gilmar, importância aceita pelo Corintians, desde que não fôsse lançado contra o seu ex-clube.

Assembléia do remo vai ser agitada: hoje

RIO —

Com objetivo de estudar e aprovar o Calendário da Temporada de 1961 elaborado pelo Conselho Técnico, a Assembléia Geral da Federação Metropolitana de Remo, que se acha em sessão permanente desde a última sexta-feira, voltará a reunir-se esta noite (18 horas), na sede da entidade náutica, em sessão que poderá ser das mais agitadas.

Há possibilidade, inclusive, de vir a ser criada uma crise no seio da canoagem carioca, pois o órgão técnico, através pronunciamentos isolados, poderá renunciar, caso não venha a Assembléia Geral aprovar, em seu todo, o Calendário, sabendo-se, também, que o Vasco manterá o seu ponto-de-vista contrário à data de 14 de maio para a segunda regata da temporada.

CRISE

Enquanto o Vasco e outros clubes querem que seja mantida a data de 7 de maio para a segunda regata, conforme estava programado pelo anterior órgão técnico, o atual Conselho Técnico alterou para 14, tendo sido nisso envolvido, segundo se propala nos meios esportivos, por interêsses de um clube, que seria beneficiado em questão de estágio de transferências de remadores.

O Conselho Técnico não concorda que venha a Assembléia Geral modificar qualquer tópico de sua programação, podendo surgir daí a crise no cenário náutico, com a renúncia do órgão técnico.

NATAÇÃO: TAMBÉM CRISE

Enquanto isso ocorre no remo, também a natação vem de entrar em crise, com a renúncia do secretário da Federação Metropolitana de Natação, Júlio Delamare (também jorna-

(Conclui na 7ª página)

Vasco quer Henrique

RIO —

O sr. João Silva, vice-presidente do Vasco da Gama, ao encontrar-se ontem com o sr. Radamés Lattari, vice-presidente de futebol do Flamengo, pediu prioridade para a compra do passe do centroavante Henrique.

O sr. Radamés Lattari respondeu-lhe que o Flamengo não cogita de vender Henrique, mas que se algum dia vier a estudas esta possibilidade o Vasco será o primeiro a saber.

Pelé será o maior auxílio para Aimoré

Notas de basquete

1 Dentro de um mês o basquete brasileiro, presentemente campeão do mundo, defenderá no Maracanãzinho o título de campeão invicto da América do Sul. Virão uruguaios, argentinos, colombianos, paraguaios, venezuelanos, equatorianos e peruanos, tentar arrebatar da CBB o troféu América que detemos desde 1957. Para não deixar fugir a Taça (os uruguaios vem aí com Moglia) Kanela está lá em Niterói, no Caio Martins, organizando e preparando o selecionado nacional.

(Conclui na 7ª página)

Banquete do Atlas é dia 13

RIO —

Os departamentos esportivos de "O Globo" e "Rádio Globo" marcaram para o dia 13 do corrente, às 20,30 horas no Hotel Glória, o banquete no qual homenagearão

(Conclui na 7ª página)

Notas da FCF

RIO —

Foram indicados os seguintes juízes para os jogos de São Paulo desta rodada:

Corintians x América, Alberto da Gama Malcher.

Portuguêsa x Vasco, Airton Vieira de Morais

O sr. Antônio de Passo pediu à ADEG que ponha à venda antecipadamente os ingressos para Flamengo x Santos, amanhã.

Santos e Corintians chegaram a um acôrdo sôbre Gilmar

Bola Pra Frente — O sucessor de Feola

RIO —

Está escolhido o substituto do gordo Feola: trata-se do magro Aimoré, homem cuja ficha pode ser assim resumida: irmão de Zezé Moreira, mas nem por isso comprometido com o defensivismo; parece gostar mais do futebol sôlto, ofensivo, brasileiro; sua experiência na seleção brasileira não poderia ter sido mais infeliz: com um timaço, aliás, dois, naufragou no sulamericano de 53, em Lima. A bem da verdade e, já agora, examinando o fato de uma perspectiva mais segura, pode-se concluir que Aimoré não fracassou sòzinho: a chefia da embaixada era também inexperiente e um e outro se deixaram envolver por manobras políticas de alguns jornalistas que lideravam então o movimento "Queremos Flávio".

Aimoré Moreira tem a seu crédito uma sucessão de títulos no campeonato brasileiro, dirigindo o selecionado paulista tetracampeão. Vi-o trabalhar em 53, em Lima, e não recolhi boa impressão, embora reconheça que êle é um homem de bom coração e de excelente trato com os jogadores. De lá para cá, tudo indica Aimoré se filiou à escola do não-técnico, que me parece das mais sensatas para se dirigir futebol no Brasil: O não-técnico, cujo melhor exemplo é Feola não oprime a equipe com sistemas ultra-rígidos ou com instruções de alta estratégia; ao contrário, deixa que o jogador realize o seu talento, disciplinando, apenas, o trabalho da equipe segundo o esquema fundamental adotado nas principais equipes. Se está em uso, com sucesso, o quatro-dois-quatro, então, que se arme o time no 4-2-4.

Por ser um profissional do gênero não-técnico é que Aimoré foi escolhido pelo sr. Paulo Machado de Carvalho — disso ninguém tenha dúvida. Paulo de Carvalho não tolera o gênero dos autoritários, personalistas, em suma, os representantes da escola de todo técnico.

O não-técnico é sensato, é o humilde, que troca idéias com os jogadores, que não se fecha às observações e que não pretende responder a tapa as críticas da imprensa. E se Aimoré ajustou-se, com o tempo e as lições do futebol, a êsse estilo de comando, não há como condenar a sua indicação. Desde que êle não descole os pés do chão e continue amparado pela estrêla de Paulo de Carvalho seu trabalho poderá satisfazer, sobretudo se tiver a habilidade de assegurar a permanência do médico Hilton Gosling.

Sem êsse grande profissional que conhece como ninguém o corpo e a alma do jogador brasileiro, o selecionado vai penar e penar muito no Chile, em 62.

Ia esquecendo de registrar a participação do gordo Lula no comando do selecionado: êsse é um excelente exemplar do não-técnico. Mas voltando ao médico: Aimoré deve trabalhar para ter a seu lado êsse Hilton Gosling que cura distensão, gripe e nostalgia com carinho e simpatia, abençoada terapêutica que o tornou um ídolo do jogador brasileiro.

ARMANDO NOGUEIRA

LEVANTAVA OS PONTOS DE BICHO E 'TOMAVA' EM NOME DO GOVERNADOR

Mais um inquérito

Em tôdas administrações policiais, civis e militares, têm havido inquéritos rigorosos, policiais e administrativos, visando apurar supostas ligações entre autoridades e seus agentes e banqueiros e vendedores do "jôgo-de-bicho" e proprietários de casas de tolerância.

Nenhum dêles, porém, seja por deficiência de provas, seja porque na realidade não houvesse subôrno, chegou a um resultado positivo de forma que nada se apurou de concreto ficando no ar as acusações que eram feitas à bôca pequena.

Até mesmo uma Comissão de Investigação Parlamentar foi instituída na Câmara Federal, constituída por elementos de todos os partidos, a qual esgotou seu tempo de ação sem que nada apurasse de real em tôrno do já famoso subôrno policial.

E todos aquêles que têm sido alijados dos quadros policiais sob acusação de ligação com contraventores e caftinas têm conseguido retornar à atividade policial em face de decisões judiciárias que, não encontrando nos autos elementos convincentes de culpabilidade, concluem pela absolvição dos apontados exploradores.

Agora mais um inquérito se instaura, com o mesmo fim e sempre com ampla publicidade esclarecendo, desde logo, tudo que era feito e quais os principais elementos.

De início não houve o propalado flagrante de subôrno. Os policiais incriminados não foram colhidos quando recebiam, em dinheiro ou cheque, de outrem a paga de seu trabalho. Contavam ou distribuiam o dinheiro que desde logo se afirmou ser procedente de banqueiros de "jôgo-de-bicho".

É verdade que, horas depois, um dos presos teria confessado a procedência criminosa do dinheiro, quais os subornadores e a quem as importâncias se destinavam. Confissão feita, depois de longo interrogatório, na Polícia Política sem a presença de um advogado, sem o testemunho de pessoas estranhas à Polícia e sem as garantias legais para uma validade incontestável, não tem a indispensável importância ante a Justiça que sempre exigiu e exige provas seguras para condenar.

Em atenção à importância da ocorrência e levando-se em conta a conveniência de eliminar dos quadros policiais os indesejáveis êstes inquéritos deviam ser feitos com mais cuidado.

Infelizmente o cabotinismo de uns, a vontade de mostrar serviços de outros, o interêsse de servir aos que pretendem desmoralizar o organismo policial fazem com que tudo se faça de afogadilho.

Tuniboiba

Apreendida uma lista de grandes bicheiros

RIO —

"Moço, sou oficial de gabinete do governador Carlos Lacerda e estou relacionando os "pontos" de "bicho" existentes na cidade para que possam, após o decreto do governador funcionar livremente" — essas as palavras do indivíduo Aquital Xavier Farias ao receber voz de prisão, na tarde de ontem, de policiais do 9.º Distrito, em frente ao n.º 163 da Avenida Rio Branco.

Posteriormente, a polícia apurou que Aquital percorrera vários "pontos", quando informara aos banqueiros que estava relacionando suas "fortalezas" para que pudessem trabalhar livremente, sem que outros concorrentes abrissem novos "pontos" ao lado dos seus. Em poder de Aquital foi encontrado um caderno com nomes de inúmeros banqueiros.

OUVIU

Após a prisão, Aquital foi encaminhado à Delegacia de Costumes e Diversões no automóvel de aluguel chapa DF 4-62-59, dirigido por José Alves Martins o qual ouviu por várias vêzes Aquital dizer que era "oficial de gabinete do governador Carlos Lacerda". Esse motorista serviu de testemunha do caso e afirmou, em cartório, o que ouvira.

Na DCD, Aquital foi ouvido ràpidamente; entretanto, não foi ali autuado, uma vez que as autoridades daquela especializada preferiram que o prêso fôsse ouvido e autuado, em flagrante, no 9º DP, Distrito a que pertencem os detectives Tindo, Arnaldo e Pituca, que realizaram a prisão. Posteriormente, Aquital foi levado para aquêle distrito, onde foi finalmente autuado.

30 MILHÕES

Durante o depoimento do motorista José Alves Martins, êste disse que ouvira Aquital dizer, durante a viagem para a DCD, que "êle estava fazendo um levantamento dos "pontos" de "bicho", trabalho êsse do conhecimento do governador Carlos Lacerda, o qual havia entrado em negociações com os "banqueiros" de quem arrecadara a importância de Cr$ 30 milhões para que funcionassem livremente".

Em seguida foi ouvido Aquital, que disse ser proprietário de imóveis no Estado do Rio de Janeiro e em Cachoeiro de Itapemirim. Durante seu depoimento, Aquital disse que "estava relacionando os "pontos" de "bicho" porque tinha a intenção de fundar uma revista, com a qual pretendia reportar assuntos ligados àquela contravenção".

"DETECTIVE"

Em poder do acusado, a polícia arrecadou um registro de carta-patente (número 436.442), do Ministério do Trabalho Indústria e Comércio, na qual Aquital solicitava a patente para se estabelecer com uma agência de detectives particulares. Esse documento é assinado pelo sr. Raimundo Correia Paixões.

Investigações posteriores indicaram que Aquital é elemento de alta periculosidade, uma vez que já possui inúmeros processos na Justiça, entre êles: portes de armas, averiguações, vadiagens e vigarice. No distrito o acusado disse ainda que "era colega do repórter, uma vez que também era jornalista", condição que não pôde provar.

AGRESSIVO

Aquital, apesar de se dizer "colega" dos inúmeros repórteres presentes ao 9º DP, mostrou-se de uma agressividade fora do comum quando percebeu que seria fotografado pela reportagem policial; entretanto, após alguns minutos, resolveu concordar em posar para os fotógrafos.

CADERNO

Em poder do acusado, a polícia encontrou um caderno escolar no qual havia uma enorme relação dos banqueiros do "jôgo-de-bicho", entre os quais estavam anotados: José Alves Brião, Aristides Silva, José Alves, Eugênio Abad (todos com ponto na jurisdição do 9º DP; João Gomes (11º DP), Giácomo (12º DP), Rafael Palermo e outros.

Interrogado como conseguira arranjar os nomes dos banqueiros, bem como a identidade de seus empregados, Aquital disse que recortara a relação de uma revista semanal que há tempos fizera uma reportagem sôbre o problema do "jôgo-de-bicho". Essa resposta do acusado não foi aceita pela polícia, que está investigando.

DILIGÊNCIAS

Na noite de ontem, uma turma de policiais estava se preparando para dar início às diligências que seriam feitas, possivelmente, nos pontos de "bicho" relacionados no caderno de Aquital a fim de que fôsse esclarecido qual a verdadeira intenção do acusado.

Segundo ainda ao que ficou apurado, a polícia já tem conhecimento de inúmeros pontos de "bicho" em que Aquital teria arrecadado grandes somas em dinheiro para que pudessem "funcionar livremente após o governador liberar o "jôgo-de-bicho".

SERÃO CHAMADOS

A reportagem apurou também que as autoridades policiais estão relacionando os bicheiros e banqueiros contidos no caderno de Aquital para que, posteriormente, também sejam ouvidos.

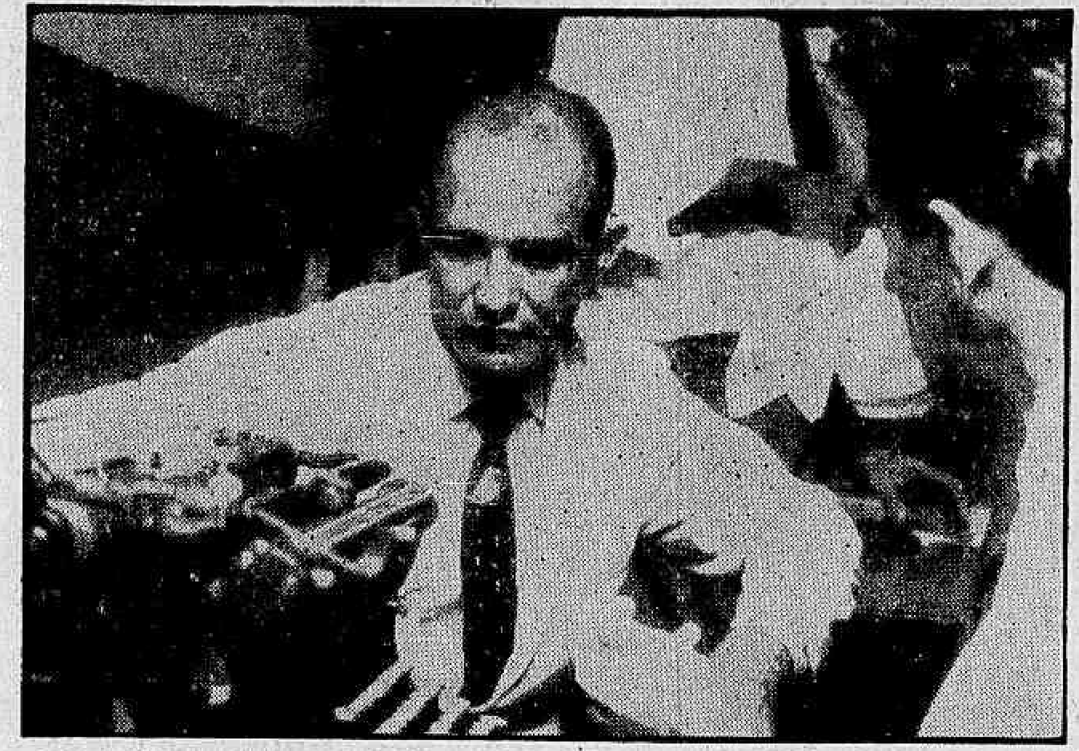

Aquital Xavier Farias quando prestava depoimento no cartório do 9º. Distrito Policial

Acareado o apanhador com um contraventor do bicho

RIO —

O contraventor Alfredo Fernandes de Melo foi acareado, na tarde de ontem, com o motorista Odilon Oliveira, do Departamento Estadual de Segurança Pública, em prosseguimento ao inquérito para apuração da corrupção nos meios policiais. Segundo a polícia, Alfredo Fernandes de Melo era um dos bicheiros que distribuia propinas aos homens incumbidos da redistribuição aos policiais beneficiados.

Durante a acareação, o contraventor reconheceu o motorista Odilon como sendo o homem que, dias antes, o procurara em nome de Angelo Ticon para apanhar dinheiro. Odilon rebateu prontamente a acusação de Alfredo, quando disse que nunca havia apanhado qualquer importância, quer em seu nome como em nome de qualquer pessoa, nessa mesma ocasião disse não conhecer os detectives Emil e Tavares.

JORNALISTA

Segundo os meios oficiosos da Polícia os policiais encarregados de recolherem o dinheiro dos contraventores, dividiam as importâncias no apartamento de Rodolfo Constantino Magalhães, que se diz jornalista, trabalhando na revista "Interbrasil", editada na Bahia.

Apuramos que dentro de poucas horas Rodolfo Constantino Magalhães deverá estar prestando depoimento na DPS, quando então esclarecerá sua situação no caso dos achaques. De ante-mão, podemos ainda informar que Rodolfo declarará que somente emprestara seu apartamento para encontros amorosos.

INQUÉRITO

O delegado Luís Lafaiete Stokler, solicitou ao chefe de Polícia abertura do inquérito administrativo, para os implicados, uma vez que pelo que já foi apurado no inquérito criminal dá margem à providência ora solicitada.

Segundo ainda ao que ficou apurado, a prisão de Emil Pinheiro e José Tavares teria sido ordenada pelo governador Carlos Lacerda, a fim de que houvesse uma retenção no que diz respeito ao recolhimento do dinheiro dos bicheiros por parte dos policiais.

Essa medida teria sido tomada pelo governador, uma vez que os banqueiros não poderiam continuar contribuindo duplamente, para a Polícia e para o Estado, conforme o que já foi amplamente divulgado.

APANHADOR

O motorista Odilon de Oliveira Martins, lotado na seção de Transportes da Polícia, dizendo-se ser o detetive Angelo Ticon, procurou há tempos o indivíduo Alfredo Fernandes Melo, conhecido por "Pernambuco" e pediu-lhe que conseguisse um elemento que fôsse seu apanhador.

O detetive Ticon sabedor da manobra desonesta do motorista, levou o fato ao conhecimento do delegado Stokler que determinou, então que Ticon apurasse tôda a verdade sôbre a corrupção existente, o que foi feito pelo detetive, que estava sendo infamado por culpa de Odilon.

BÔLOS ARTISTICOS

Aceita-se encomenda de bolos, doces pastéis e salgadinhos em qualquer quantidade para aniversários, casamentos datas comemorativas, etc — Telefonar a qualquer hora: 48-4469 — D. VINA

Bastidores Policiais

FOI o detective Álvaro Ticon, lotado na DCD, que denunciou os colegas envolvidos no "estouro" do bicho. Estando seu nome no "Gibi" e nada recebendo o Ticon zangou-se e explodiu. O resultado da explosação aí está: prisões, inquérito e talvez demissões. Cuidado, Ticon.

♥

COMANDANTE, pilôto e tripulantes do "Aletes" estão embarcando para seus países. São elementos importantes para a conceituação do suposto contrabando. Quando o inquérito chegar a juizo onde estarão êles para serem ouvidos no sumário? Longe, bem longe. E tudo acabou.

♥

O ARDOVINO, ao que consta, encontra-se em Ribeirão Prêto realizando diligências em tôrno do contrabando do café. Repete-se, assim, em S. Paulo o que se fêz anteriormente no Estado do Rio, isto é, desrespeito à autonomia estadual. O vício está pegando.

♥

ONTEM às oito horas o lado ímpar da Avenida Copacabana estava impedido com carros particulares ali estacionando. A proibição não vem sendo atendida muito embora as placas proibitivas existam em abundância. E' que aquela hora não havia fiscalização. Nem um guarda ou soldado para, pelo menos, enganar a vista...

♥

DIZEM que o "estouro" do bicho vai dar panos para a manga. Além dos que já foram apontados outros nomes serão referidos e alguns com ligações um tanto íntimas com alguns poderosos do momento. Esperemos.

NICK

CAUDAL DO RIO PARANÁ AMEAÇA CIDADE

BUENOS AIRES —

A Prefeitura Nacional Marítima anunciou que evacuou a várias famílias em vista do aumento do caudal do Rio Paraná.

Acrescentou-se que as recentes chuvas aumentaram cinco metros e meio o caudal do rio no pôrto de Barranquidas. (UPI-DC).

Dez mil acidentes de trânsito em 1960: GB

RIO —

Nove mil quatrocentos e quarenta e três acidentes de trânsito ocorreram durante o ano de 1960, na Guanabara, segundo o Serviço de Classificação e Apuração do Departamento de Geografia e Estatística do Estado.

Dêsses, cento e cinqüenta e seis foram imediatamente fatais e 6.863 causaram danos materiais. A taxa média diária foi de 25,8 acidentes. No ano anterior, ocorreram 9.909 acidentes, sendo 163 fatais e 6.638 causando danos materiais.

DIMINUIÇÃO

Em relação a 1959 houve uma diminuição de 466 no total geral de acidentes e 13 no que se refere aos fatais. Os acidentes com danos materiais caíram em cêrca de 225.

Segundo mesma fonte os agentes do Serviço de Trânsito lavraram em 1960 309 664 autos de infrações, assim distribuidos, segundo as espécies de veículos: Autos particulares de passelo — 206.130; autos de passeio à frente — 62.130; autos de carga — 42.357; ônibus — 82.047; lotações — 101.007 e outros — 13.993.

PASSEIO E RECORDE

Pelos dados acima verifica-se que os carros de passeio bateram o recorde de transgressões, seguindo-se imediatamente os autolotações. A Seção de Infrações e registro do Serviço de Trânsito apurou em 1960 uma renda de 29 milhões 397 mil 518 cruzeiros em dinheiro e 3 milhões 784 mil 253 cruzeiros de selos federais. O movimento do Setor de Habilitação de motoristas rendeu 3 milhões 562 mil 815 cruzeiros em espécie e 2 milhões 183 mil e 10 cruzeiros em selos federais.

RESUMO DO MOVIMENTO FINANCEIRO DO SERVIÇO DE TRANSITO

Seção de Administração — 2.100,00 (selos federais); Protocolo Geral — 133.111,00 (selos federais); Seção de Habilitação — 2.183.010,00 (selos federais) e Cr$ 3.562.815,00; Seção de Infrações e Registro — 3.784.253,00 (selos federais) e Cr$ 29.397.518,00; Seção de Fiscalização e Policiamento — 22.040.985,00 (selos federais); Comissão de Estudos e julgamento — 12.590,00. Total Cr$ 28.156.049,00 (selos federais) e Cr$ 32.960.333,00.

As multas pagas no judiciário em número de 695 renderam Cr$ 39.320,00

Ninguém diz quem foi que matou negociante

RIO —

Até as últimas horas da noite de ontem, o detective Vicente, da SIVC do 4.º Distrito Policial, auxiliado por um policial da Delegacia de Segurança Pessoal, vasculhavam o Morro do Macêdo Sobrinho, em Botafogo, na expectativa de encontrar uma testemunha que os leve a elucidar o mistério em que está envôlto o assassinato do comerciante português Antônio da Ponte Rabelo, de 48 anos, aparentemente vítima de um latrocínio.

Conforme foi amplamente noticiado pelo DIARIO CARIOCA, o cadáver de Antônio, apresentando um ferimento transfixiante no lado direito do pescoço, foi encontrado às primeiras horas da manhã de ontem, no interior da «tendinha» de sua propriedade, localizada naquele morro, pelo empregado de uma padaria, que àquela hora fazia entrega de pão. Como o barracão estivesse em total desalinho, a polícia acredita que êle tenha sido vítima de ladrões

TESTEMUNHAS FOGEM

Embora os policiais estejam trabalhando àrduamente no caso, até ontem nada havia ainda de concreto. A grande dificuldade é que ninguém quer se apresentar para esclarecer alguns pontos ainda obscuros, temendo, talvez, uma represália por parte do assassino do português.

ESPOSA FALA À POLÍCIA

A espôsa da vítima, a doméstica Julieta Fagundes Rabelo, no dia em que o cadáver foi encontrado, falando ao comissário Mool, de serviço no 4º DP colaborou em parte para o início das diligências. Segundo ela, há 12 anos estava separada do marido, por incompatibilidade de gênios. Na ocasião da separação, Julieta disse que residiam em Teresópolis e, então, vieram para o Rio, tendo ela ido morar na casa número 46-B da Rua Lopes Quintas e seu marido comprado a "tendinha" onde perdeu a vida.

Acrescentou d. Julieta que seu marido, sempre que ia visitá-la, falava que estava disposto a abandonar o negócio, uma vez que no local existiam muitos malfeitores que, algum dia, seriam capazes de roubá-lo, sabedores que a sua féria diária atingia cêrca de Cr$ 20 mil. Recordou a depoente que, há oito meses, Antônio fôra atacado por alguns delinquentes desconhecidos, os quais, desferiram-lhe violenta pedrada que lhe fraturou a perna direita.

PRÊSO O "PAI DE SANTO"

RIO —

Aderman Francisco da Cruz (sargento reformado da Marinha 45 anos, Rua Pacoti, 74 — Largo do Pichincha — Jacarepaguá), foi prêso ontem à tarde, por uma turma de policiais da Seção de Tóxicos e Mistificações da DCD, quando exercia suas atividades de "pai de santo" no "candomblé" que realiza em sua residência. Embora afirmasse que aquela era a "sua missão na terra", a Polícia apurou que o espertalhão cobrava Cr$ 100 pelas "consultas".

Proveitosa 'batida' da polícia pelos morros

RIO —

Três perigosos delinqüentes e uma decaída, foram presos, ontem, pela madrugada, por uma turma composta de oito policiais fortemente armados, que vasculharam os Morros do Pau da Bandeira e Macacos, locais onde se reunem os mais perigosos bandidos do Rio. Os policiais, cujos nomes deverão ser mantidos em sigilo, estão cumprindo ordens diretas da Chefia de Polícia, e, dentro em breve, novas «investidas» serão levadas a efeito.

Os marginais, que já contam com dezenas de entradas em diversos DPs e na Delegacia de Vigilância, foram identificados como sendo Nestor Rocha, conhecido pelo vulgo de «Nêgo», Carlos Lameira, que também usa o nome de «Laércio» e o «Fumaça», que na vida real é o assaltante e maconheiro Hermogênio de Sousa Dantas. Também a mundana Georgina Francisca Viana, amante de «Fogueirinh», morto pelo detective Perpétuo, foi prêsa pelos policiais.

ANTECEDENTES CRIMINAIS

Grande número de marginais de tôda espécie, ultimamente vêm agindo em diversos pontos da cidade, tentando alcançar a "fama" de outros desclassificados que, quase sempre, ou acabam assassinados ou passam o restante de seus dias atrás das grades. Em vista disso, a chefia de Polícia determinou que um grupo de policiais fortemente armados, vasculhe êsses antros e prendam aquêles que andam desafiando a segurança pública.

Ontem, no Morro do Pau da Bandeira, Nestor Rocha, o "Nêgo", caiu nas malhas da lei pois, como se recorda, foi autor de roubo de grande quantidade de armas de uma casa de munição de Nilópolis, as quais usava para os seus assaltos em Vila Isabel. Responde a dezenas de processos no 17º Distrito Policial. No Morro dos Macacos, "Fumaça" e "Laércio" foram presos depois de oferecerem resistência. Ambos, são elementos de grande periculosidade, atualmente integrantes do bando de "Miguelzinho", "Russo" e "Nonô" com "QG" instalado no Morro da Matriz.

Aberto inquérito no 24o. DP

RIO —

Foi aberto inquérito no 24º Distrito Policial para apurar a responsabilidade do comissário Demerval Godinho da Silva, envolvido em vários incidentes com o delegado Cícero Martins, do 27º DP, o ex-corregedor Cândido de Gouveia e o advogado Luís Fernando de Gusmão.

Antes, foram realizadas sindicâncias a cargo do delegado Cícero Martins, as quais mostraram a necessidade da instauração do inquérito. Os autos se encontram no cartório do 24º DP, onde os implicados deverão ser ouvidos.

Dr Vítor de Araújo Lima
CIRURGIA — TUMORES
De volta dos Estados Unidos reabriu seu consultório Miguel Lemos 44 — Sala 302-A — Copacabana Consultas às segundas quartas e sextas feiras das 14 às 19 horas

SUA ECONOMIA RENDE MAIS E VALORIZA SEMPRE na
ATLAS S. A. - Incorporadora e Administradora
- De 3 em 3 anos, o seu capital valerá o dôbro.
- Renda prevista de 24 % a. a. em dinheiro.
- Ações equivalentes a títulos de propriedade desde Cr$ 1.000,oo mensais.

APLICAÇÃO EM IMÓVEIS, GARANTINDO PATRIMÔNIO SÓLIDO E INSUPERÁVEL !
AV. PRESIDENTE VARGAS, 463-A - 13.º - TEL. 43-8644
ENVIE-ME, SEM COMPROMISSO, PROSPECTOS SÔBRE "ATLAS"
Nome ....
End. ....
Tel. .... Cidade ....
Estado ....

LOTERIA FEDERAL
5 MILHÕES DE CRUZEIROS
AMANHÃ

STUDIO-PRODUÇÕES
O CONTATO
de jack gelber
Estréia - 15 de Março - as 21,30 horas
Teatro Maison de France
tel. 52-8678
dir.: jack brown
cen. e fig: napoleão moniz freire

"A VACA DE GUARDA-CHUVA"
COM
Alda Garrido
NO TEATRO RIVAL
ESTRÉIA, HOJE, ÀS 21 HORAS — TEL.: 22-2721

GOMES LEAL apresenta A NOVA SUPER-CÔMICA e SUPER-SEXY REVISTA
AGIRIPÓCA VAI PIAR...
de LUIS FELIPE MAGALHAES e GOMES LEAL
NO Teatro Recreio
Sonia Mamed
ZEZE' MACEDO
SPINA
TIRIRICA
BRIGITTE BLAIR
Doroty Marlow e Noel Carlos
2 STRIP-TEASES (JAPONES E PARISIENSE)
BALLET DE MERCEDES BAPTISTA
Estréia hoje, às 21 horas — BILHETES À VENDA

PIGALLE NIGHT CLUB
Avenida Atlântica, 4.206 — Esquina de Joaquim Nabuco
RESERVAS: 47-2438
DE PAULA apresenta Paris no... Pôsto 6
COM O «SHOW»-REVISTA A 1 HORA:
Rio... de Carnaval a Carnaval!...
e novos modelos de "STRIP-TEASE"
RESTAURANTE — AR REFRIGERADO

Teatros e Boites
Programa para sua Noite

Teatro Nacional de Comédia
SALA MACHADO DE ASSIS
AV. RIO BRANCO, 179 — AR REFRIGERADO PERFEITO
HOJE, ÀS 21 HORAS — 3 ÚLTIMOS DIAS
"BÔCA DE OURO"
Tragédia carioca de NELSON RODRIGUES
Dir.: José Renato — Cens. e figs.: Anísio Medeiros — Elenco (ordem alfabética): Beatriz Veiga — Elizabeth Galletti — Ferreira Maya — Hugo Carvana — Ivan Cândido — Josef Guerrero — José Damasceno — Lícia Magna — Milton Moraes — Magalhães Graça — Osvaldo Louzada — Rodolfo Arena — Shulamith Yaari — Teresa Rachel — Vanda Lacerda
SERVIÇO NACIONAL DE TEATRO (M.E.C.)
DOMINGO, VESP. ÀS 16 HORAS — RESERVAS: 22-0367

PLAZA — HI-FI — SOCIETY
AVENIDA PRADO JUNIOR, 258 — TEL.: 57-1870
Direção de MAURÍCIO LANTHOS
AMBIENTE — CONFÔRTO — LUXO
Refrigeração perfeita — Bebidas nacionais e estrangeiras — Cozinha com pratos típicos
SEM «COUVERT» E SEM CONSUMAÇÃO
A partir das 15 horas, inegàvelmente é o lugar mais indicado em Copacabana, para um pequeno descanso espiritual do cansaço pela luta diária — Marque hoje mesmo um encontro com seu melhor amigo no PLAZA para ouvir o lançamento no Brasil de «WILD IF LOVE» — último estéreo Nat «King» Cole.

BOITE DO HOTEL REGENTE
APRESENTA
BENÉ NUNES
e ainda os conjuntos de danças de
WALTER CONÇALVES e CACHIMBINHO
Direção artística de LÚCIO ALVES
AVENIDA ATLANTICA, 3.716 — RESERVAS: 47-6161
A Boite do Hotel Regente não funciona aos domingos

O CANGACEIRO
EM NOVA FASE, SOB A DIREÇÃO DA CANTORA
HELENA DE LIMA
E
APRESENTA O CONJUNTO
YUMARÉ
DAS 6 DA TARDE AS 3 DA MANHÃ
RUA FERNANDO MENDES, 25 — COPACABANA

Conclusões da 12.ª pág.

Professor...

rão em um dos horários estabelecidos entre 11,30 e 17,30 horas. O aluno que faltar mais de três vêzes, durante o curso, que se estenderá por quatro meses, será desligado.

Quanto ao concurso de professor supletivo informa a ESPEG que a prova de Metodologia deverá ser realizada no início de abril vindouro, sendo a banca examinadora presidida pelo sr. Cadmo Santos Bastos e secretariada pela sra. Maria Pires de Sá, além dos membros, Vitorino Bergo, Heloisa Carvalho e Maria Iolanda de Melo. Funcionará como elemento de ligação entre o Serviço de Seleção e o DEA, o professor José Mauro Fiuza Lima.

Belonaves...

menagens no monumento do almirante Tamandaré, às 9,30 horas, e no monumento do Soldado Desconhecido, às 10,15 horas. Das 15 às 17 horas os navios estarão livres para visitas públicas.

No dia 13 de março, oficiais e cadetes alemães visitarão o cruzador "Tamandaré". De tarde, às 15 horas, haverá uma recepção para 100 crianças órfãs brasileiras nos navios alemães. À noite, suboficiais alemães oferecerão uma cervejada aos seus colegas da Marinha Brasileira.

Para o dia 14 de março está programada uma visita à Escola Naval, onde marinheiros alemães e brasileiros realizarão diversas competições esportivas. À noite, os comandantes das fragatas oferecerão recepção a representantes da Marinha Brasileira.

No dia seguinte, às 10 horas, os navios zarparão rumo a Buenos Aires.

Obras da...

membros da Comissão de Contribuintes da SURSAN, no qual os signatários reclamam o pagamento da dívida do govêrno do Estado para com a autarquia, que se eleva a mais de 2 bilhões de cruzeiros e interpelam o secretário de Finanças sôbre a maneira de como fará o recolhimento devido com a arrecadação. Salientam os membros da Comissão que sem aquêles recursos, a que têm pleno direito, a SURSAN ficará impossibilitada de cumprir seus objetivos com a população carioca.

PROVIDÊNCIAS

— "Estamos instruindo devidamente o referido ofício e na próxima semana daremos todos os esclarecimentos que nos são solicitados pelos membros da Comissão de Contribuintes da SURSAN" — esclareceu o secretário de Finanças.

— "Temos procurado, — continuou — atender na medida do possível às necessidades da SURSAN, mas reconhecemos que elas exigem muito mais do que temos podido dar. Agora, se vamos cumprir integralmente com tôdas as obrigações com aquela autarquia, isto só poderemos saber após os estudos que estamos procedendo nas finanças do Estado" — finalizou.

Técnico...

as pesquisas, visando melhorar o plantio de víveres e a saúde do povo. São formados, anualmente no Brasil — disse — 50 professôras de ciências biológicas, sendo que uma parte recebe bôlsas de estudo, dadas pela Fundação, a fim de melhorarem os seus conhecimentos. A organização, que mantém convênios com o govêrno federal, Estadual e entidades particulares, possui quatro laboratórios de pesquisas de vírus em todo o mundo. O laboratório de Belém, considerado o maior do exterior, arrecada vírus de tôda a espécie da região amazônica, causadores de doenças nos animais e no povo. Por último, citou o entrevistado, que a Escola de Medicina de S. Paulo e a Escola Ana Néri, do Rio, foram fundadas pela Fundação Rockefeller, prestando êsses centros importantes serviços ao Brasil.

TÉCNICO EM PETRÓLEO

Após um período de 3 anos nos Estados Unidos, regressou, ao Brasil, pelo navio "Del Norte", o sr. Jaime Otávio de Araújo, da Petrobrás, que esteve fazendo curso de pesquisas do petróleo, na Universidade de Oklahoma, onde se especializou em geologia. Adiantou que o referido centro de estudos, pode ser considerado um dos melhores do mundo e onde os alunos, durante o curso, permaneciam 8 horas no campo, diàriamente. Falando da saudade dos brasileiros no exterior, disse que o quilo de farinha de mandioca custa nos EE.UU., a importância de Cr$ 1.380,00. Para saborear uma feijoada baiana com azeite de dendê — que entrou nos EUA como se fôsse remédio — necessitou lutar junto às autoridades daquêle país. Os brasileiros que estavam próximo de Oklahoma — disse — se reuniam todos os sábados em sua residência, para saborear uma autêntica feijoada completa.

Bolivianos...

prêgo para que possam se manter.

Esclareceram que estão residindo, provisòriamente, na casa do sr. Eutaís Dias, um marinheiro brasileiro que os acolheu quando perambulavam pelas ruas, em péssima situação financeira. Disseram, também, que Itamarti, custeador dos seus estudos, não tomou qualquer providência para auxiliá-los.

CONSTRUTORA GRAPEARME S.A.

Convocação

Ficam convidados os senhores acionistas, a comparecerem à Assembléia Geral Ordinária, a realizar-se no dia 30 do corrente mês, às 14 horas, em sua sede na Avenida Treze de Maio, 47, sala 2.009, para resolverem de acôrdo com a Lei, sôbre a seguinte Ordem do Dia:

1º — Leitura, discussão e aprovação do Relatório da Diretoria;

2º — Exame e aprovação das contas referentes ao exercício de 1960;

3º — Parecer do Conselho Fiscal;

4º — Leitura e exame do Balanço e Demonstração da Conta de Lucros e Perdas, encerrados em 31 de dezembro de 1960;

5º — Eleição de um novo membro da Diretoria e dos novos membros do Conselho Fiscal.

6º — Assuntos gerais.

A diretoria comunica aos senhores acionistas que os documentos relativos ao exercício de 1960, acham-se à disposição dos mesmos para exames e verificações.

Rio de Janeiro 8 de março de 1961.

(a) *Ignacio Monteiro de Moura Neto* — Diretor-secretário.

Reajustamento dos preços no SAPS

RIO —

No auditório do edifício do SAPS, à Praça da Bandeira, os membros do Conselho Administrativo daquela Autarquia deverão reunir-se, hoje às 18 horas, com um grupo de dirigentes sindicais. Entre os assuntos a serem tratados na citada reunião figura o referente ao reajustamento dos preços das refeições nos Restaurantes Populares.

O Conselho Administrativo deseja mostrar, em apôio da medida, que a refeição fornecida por Cr$ 25,00, custa ao SAPS mais de Cr$ 87,00, resultando daí um déficit que torna mais difícil a situação da entidade, cujos recursos são escassos. Afirmam que pretendem continuar com o programa de melhoria da assistência alimentar que vem sendo prestada aos previdenciários.

Embaixador EDMUNDO MACHADO JUNIOR

(MISSA DE 7.º DIA)

✝ O MINISTRO DE ESTADO DAS RELAÇÕES EXTERIORES convida os funcionários do Itamarati para a missa de 7.º dia que será celebrada por alma do Embaixador EDMUNDO MACHADO JÚNIOR, amanhã, sexta-feira, dia 10, às 11 horas, na Igreja da Candelária.

EDITAL DE CONVOCAÇÃO

O Presidente da Federação Nacional dos Trabalhadores em Transportes Marítimos e Fluviais vem por intermédio do presente comunicar aos Sindicatos filiados em gôzo dos seus direitos estatutários que no dia 8 de abril do ano em curso, às 18 horas, serão realizadas eleições para renovação da Diretoria, do Conselho Fiscal, de acôrdo com o artigo 45 e 47 e seu parágrafo 1.º da Portaria 146, de 18-10-57.

Comunica, outrossim, que, de acôrdo com o que preceituam os artigos 48 e 49 da citada Portaria, a reunião para qualificação dos Delegados Representantes e abertura do prazo para registro de chapas será realizada no dia 6 de abril do corrente ano, às 18 horas, em sua sede social, na Rua Camerino, 128, 11.º andar, no Estado da Guanabara.

Rio de Janeiro, 8 de março de 1961.

THAUMATURGO DA SILVA GATO
Presidente

Encerrada a sessão extraordinária: ontem

BRASÍLIA —

Encerraram-se, ontem, sob a presidência do sr. Ranieri Mazzilli, os trabalhos da segunda sessão extraordinária, da segunda sessão Legislativa, da quarta Legislatura. Apresentando o relatório dos trabalho — depois de assinalar que houve apenas oito sessões ordinárias, mas que foram debatidos grandes temas políticos e criadas importantes comissões de inquérito — concluiu o sr. Ranieri Mazzilli:

"Ao ensejo destas breves palavras, desejo reiterar, como o fiz das vêzes anteriores, meus agradecimentos a quantos vêm acompanhando os trabalhos desta Casa e assim concorrem para o êxito da função Legislativa aos senhores deputados, por intermédio de seus líderes de partido se de bancadas; ao funcionalismo; à imprensa nacional e aos jornalistas de todo o país, aqui credenciados. Encontro esta convocação extraordinária agradecendo a Deus o ter permitido o desempenho da alta função de legislar. A todos nós aqui representados, por fôrça do mandato popular, ao mesmo tempo que lhe devemos solicitar uma vida cada vez mais firme e aguda para que possamos melhor desempenhar, em benefício do povo, as prerrogativas constitucionais".

AUTOCRÍTICA

Falando em nome da Maioria, o padre Vidigal, examinou os primeiros atos do presidente Jânio Quadros.

Em nome do bloco PTB-PSD, o sr. Almino Afonso falou sôbre a política internacional, ressaltando os têrmos da entrevista do presidente da República à agência "Prensa Latina", para afirmar que, segundo aquelas declarações, o sr. Jânio Quadros se mantém fiel aos compromissos assumidos perante o povo brasileiro e as nações subdesenvolvidas de todo o mundo.

Falando por delegação do sr. Rondon Pacheco, líder da UDN, o sr. Adauto Cardoso, salientou que a autocrítica é indispensável, para prover o parlamento, no regime democrático. E, nesse particular, forçoso é reconhecer que, dos 136 deputados que convocaram a sessão extraordinária, nada menos de 53 não compareceram a qualquer sessão, enquanto dos 83 restantes só estiveram presentes a uma delas. Continuou o orador dizendo que sempre o seu partido procurou defender as prerrogativas do Congresso, a sua liberdade, a sua autonomia. E não tem como, agora, afastar-se dessa linha.

Durante a sessão, ocuparam a tribuna, em questões de ordem, os seguintes deputados: Arnaldo Cerdeira, a respeito do pagamento, pelos deputados, dos débitos aos Institutos, pelo aluguel de apartamentos em Brasília, respondendo-lhe o presidente que a Mesa já tomou providências a respeito; Adauto Cardoso, indagando sôbre o destino da comissão de inquérito, pedida pelo sr. Mário Tamborindegui, para apurar denúncia da imprensa contra a atuação parlamentar dêsse representante fluminense, respondendo o sr. Ranieri Mazzili que à Mesa aguarda, apenas, que o requerimento obtenha o número regimental de assinaturas.

O sr. Miguel Bahuri apresentou dois projetos: o primeiro, isentando do impôsto de renda os funcionários civis e militares, incapacitados no serviço ativo; o segundo, abrindo o crédito de 120 milhões de cruzeiros, para a construção de uma usina hidrelétrica em Carolina, no Maranhão.

O sr. José Joffili apresentou projeto determinando a presença, em tôdas as sociedades estatais, paraestatais, autárquicas, de economia mista e mutuárias, bem como naquelas em que o govêrno tenha maioria de ações, de elementos do maior partido da Oposição, na direção, administração e fiscalização dessas emprêsas, mediante lista tríplice enviada ao Executivo.

Amanhã, haverá sessão na Câmara, apenas para verificação de "quorum" para a eleição da Mesa que dirigirá os trabalhos na próxima sessão Legislativa, a iniciar-se no dia 15 do corrente.

INQUIRIÇÕES TERMINARÃO: CONTRABANDO

RIO —

Amanhã serão encerrados os trabalhos de inquirições no processo que estuda o contrabando de café no Brasil, conforme declarou à reportagem o delegado Diógenes Sarmento de Barros, que ainda adiantou ser importante o dia de hoje, já que o antigo diretor do IBC, sr. Adolfo Becker prestará depoimento.

Durante à tarde de ontem foram ouvidos Carlos Guedes (funcionário do IBC), José Vilar Neto (FIBAN), Augusto Andrade Coelho, Abel de Almeida Ramos e Alencar Lana (êsses três últimos exportadores), o que significou, além dos detalhes técnicos, maior incriminação contra a firma Ajola S.A. e contra Antônio Vitral.

RESULTADOS DA CORRIDA NOTURNA

RIO —

Os resultados dos oito páreos corridos ontem, à noite, no hipódromo da Gávea foram os seguintes:

1º Páreo em 1.500 metros — 1º Canivete, A. Ricardo; 2º My Own — Vencedor: (3) Cr$ 19,00 — Dupla: (34) Cr$ 68,00 — 1º placê: Cr$ 15,00 — 2º placê: Cr$ 44,00. Tempo: 98"1/5.

2º Páreo em 1.300 metros — 1º Quetillante, A. M. Caminha; 2º Malma Louca, J. Quintanilha — Vencedor: (1) Cr$ 17,00 — Dupla: (13) Cr$ 24,00 — 1º placê: Cr$ 15,00 — 2º placê: Cr$ 27,00. Tempo: 86"3/5.

3º Páreo em 1.500 metros — 1º Glória Carioca, J. Ramos — 2º Gay Love, P. Lima — Vencedor: (3) Cr$ 84,00 — Dupla: (34) Cr$ 51,00 — 1º placê: Cr$ 39,00 — 2º placê: Cr$ 18,00. Tempo: 98".

4º Páreo em 1.500 metros — 1º Juju, L. Benitez — 2º Opaline, A. Bolino — Vencedor: (5) Cr$ 61,00 — Dupla: (23) Cr$ 92,00 — 1º placê: Cr$ 28,00 — 2º placê: Cr$ 23,00. Tempo: 95"4/5. — Não correram: Lunária e Glória de Madrid.

5º Páreo em 1.500 metros — 1º Jabonina, A. M. Caminha — 2º Greiúna, A. Ricardo — Vencedor: (6) 73,00 — Dupla: (24) 47,00 — 1º placê: Cr$ 36,00 — 2º placê: Cr$ 23,00. Tempo: 97". — Não correu Gualisca.

6º Páreo em 1.600 metros — 1º Arara, B. Alves — 2º British Flier, F. Conceição — 3º Natel, A. Ricardo — Vencedor: (4) Cr$ 176,00 — Dupla: (23) Cr$ 66,00 — 1º placê: Cr$ 26,00 — 2º placê: Cr$ 15,00 — 3º placê: Cr$ 15,00. Tempo: 104".

7º Páreo em 1.300 metros — 1º Tiger, R. Penido — 2º Cachito, L. Santos — 3º Pernambuco, M. Niclevisk — Vencedor: (1) Cr$ 42,00 — Dupla: (12) 30,00 — 1º placê: Cr$ 21,00 — 2º placê: Cr$ 52,00 — 3º placê: Cr$ 45,00. Tempo: 82"2/5. — Não correu Grave.

8º Páreo em 1.000 metros — 1º Quibando, M. Niclevisk — 2º Lôbo, L. Santos — 3º Xiba, A. Ricardo — Vencedor: (1) Cr$ 168,00 — Dupla: (24) Cr$ 129,00 — 1º placê: Cr$ 16,00 — 2º placê: Cr$ 19,00 — 3º placê: Cr$ 13,00. Tempo 63"2/3. — Não correu Ovídio.

Movimento geral: Cr$ 40.466.715,00.

Botafogo...

(*Conclusão na 9ª página*)

dentro da área, numa entrada por trás de Pampolini. Sansão marca a penalidade máxima e Pinheiro, encarregado da cobrança, bate forte, marcando o terceiro tento tricolor. Nesse lance, Jaburu havia falhado infantilmente.

Edmilson, esgotado, dá lugar à Edil. Sucedem-se os ataques perigosos, com as duas defesas lutando desesperadamente. Faltava um minuto para o término quando entrou Genivaldo em lugar de Amarildo, acometido de caibras. Mas Genivaldo não chegou a tocar na bola, pois logo depois o árbitro dava por encerrado o jôgo.

ÁRBITRO E QUADROS

Airton Vieira de Moraes, teria uma atuação regular, não fosse o penalti marcado contra o Fluminense. No mais, andou regularmente bem.

O Botafogo alinhou: Manga, Caoá, Zé Maria, Paulistinha e Chicão; Pampolini e Didi (Tião Macalé); Garrincha, Amarildo (Genivaldo), China e Edson. O Fluminense com Casilho, Marinho e Pinheiro, Clóvis (Paulo) e Altair, Edmilson (Edil) e Paulinho; Augusto (Telê), Valdo, Jaburu e Escurinho.

Em São Paulo, a Portuguêsa e o São Paulo empataram por 2 x 2.

VENDE-SE

Por motivo de viagem, vendo um dormitório, estilo "Rústico" completo. Aceito ofertas. Ver e tratar na Rua Marquês de Abrantes, 26, apt. 207, próximo ao Largo do Machado.

Navios de guerra da França visitam o Rio

RIO —

Dois barcos da Marinha de Guerra francesa, com novecentos tripulantes a bordo — entre oficiais, guardas-marinha e praças — encontram-se desde ontem no Rio em visita que se prolongará até 18 do corrente.

Os dois navios são o cruzador "Jeanne d'Arc" e a fragata "Commandant Rivière" — sob o comando, respectivamente, dos capitães M. Y. de Bazelaire e Frederic Moreau — e realizam um cruzeiro de instrução.

BOAS-VINDAS

Logo após a chegada, estiveram a bordo do cruzador membros da embaixada francesa e adido naval, militar e de aeronáutica, coronel Henri Lemond, o adido de imprensa Jean Binon e os representantes do chefe do Estado Maior da Armada, dos comandantes do Primeiro Distrito Naval, da Esquadra e do diretor da Escola Naval.

FALA À IMPRENSA

Logo a seguir, o comandante do cruzador, capitão-de-mar-e-guerra M. Y. de Bazelaire, em companhia do comandante da fragata, capitão Frederic-Moreau, recebeu a imprensa para entrevista coletiva. Presentes também encontravam-se os membros da embaixada e os oficiais às ordens, capitão-de-corveta Valdir Chaves Miranda e o primeiro-tenente José Alberto Acioli Fragili.

Manifestando a satisfação em retornar ao Brasil o comandante Bazelaire, ofereceu uma taça de champanha aos presentes, colocando-se imediatamente à disposição dos mesmos.

PORTA-AVIÕES

Falando, de início, sôbre a aviação embarcada, afirmou que no seu país ela é dos quadros da Marinha, mas acrescentou que considera êste um problema de cada nação e que dificilmente encontram-se países com a mesma organização.

VISITAÇÃO PÚBLICA

Amanhã e domingo, o cruzador "Jeanne D'Arc" e a fragata "Commandant Rivière", no horário de 15 às 17 horas, estarão franqueados à visitação pública.

PRINCIPAIS CARACTERÍSTICAS

O "Jeanne d'Arc", especialmente construído para servir como cruzador-escola, foi lançado em 1930 nos estaleiros de Penhoet. Entrou em serviço em 1931. As suas principais características são: tonelagem — 9.900; comprimento — 170 m; largura — 17,70 cm; calado — 6,50 m; potência — 32.500 CV; velocidade — 27 nós; artilharia — 8 canhões de 155 mm: com 4 tôrres duplas; 4 canhões de 75 mm; 8 canhões de 40 mm e 20 canhões de 20 mm. O "Commandant Riviere" é o protótipo de uma série de nove barcos. Decidida a sua construção em 1954, foi empreendida em 1957 no Arsenal de Lorient. Juntou-se ao cruzador no Cabo e acompanhou-o durante a segunda metade do cruzeiro de 1959-60. Como armamento, dispõe de 3 tôrres de 100 mm automáticos; 2 carretas singelas de 30 mm com tiro rápido, 1 morteiro quádruplo de 305 mm, anti-submarino e com alimentação automática e 2 plataformas triplas de tubos lanças-torpedos anti-submarinos de 550 e suas características principais são: calado leve 1.750 toneladas; comprimento — 103 ms; largura — 11,5 m; potência 16.000 CV e velocidade 26 nós.

BILHETINHOS DO DIA,

Ao Pequeno e Médio Produtores

"Ministério da Fazenda e Banco do Brasil:

Autorizo o reexame das diretrizes e das atividades das carteiras de Crédito Agrícola e de Imigração e Colonização.

A medida objetiva a ampliação das atividades, "democratizando-as, no sentido do amparo efetivo ao pequeno e médio produtores, no benefício da nossa economia".

Desejo um trabalho objetivo no prazo de quinze dias, com atenção especial à carteira de Crédito Agrícola.

Anúncios Atentatórios à Moralidade Pública

"Ministro da Justiça:

A propósito de anúncios publicados nos órgãos de divulgação particularmente os alusivos nos filmes cinematográficos com impropriedade para menores de dezoito anos, o presidente Jânio Quadros recomenda, a dirigir-se aos governos estaduais e aos próprios tribunais de Justiça, expressando o interêsse do govêrno Federal pela adoção de medidas rigorosas, contra publicações e anúncios atentatórios à moralidade.

"Essas publicações e êsses anúncios não podem prosseguir, sob pena de graves consequências para a moralidade pública".

Venda de Terrenos em Brasília

"Ministério das Relações Exteriores:

Determino ao Itamarati estudos sôbre a possibilidade de ser confiada às representações diplomáticas no exterior, em caráter exclusivo, a venda de terrenos em Brasília, "para evitar abusos que vêm sendo cometidos". Recomenda o presidente entendimentos com a Prefeitura de Brasília e, a tratar dela com a NOVACAP.

Veículos do Serviço Público

Chefes em gabinetes Civil e Militar:

Determino providências no sentido de todos veículos do Poder Executivo, em Brasília — autarquias e órgãos da administração indireta, com exceção dos veículos de representação oficial — tenham pintado, em ambos os lados, a altura da porta, a seguinte inscrição: "Serviço Público Federal". E, logo abaixo, "Uso exclusivo do Serviço Público".

CONCLUSÕES DA 1a. PÁGINA

Peritos...

cisão crítica de estabelecer suas relações com a Argentina como padrão para todo o hemisfério. Aí começou a declinar o longo período em que o Brasil e a América do Norte estiveram unidos tanto na paz quanto na guerra e nas Enquanto isso a Argentina seguia o caminho que buscava apenas por lucros nas relações com os inimigos das democracias, obstruindo tôdas as reuniões latinoamericanas, dirimindo, consistentemente, a política do mundo livre.

Depois de tecer, ainda, uma serie de considerações em tôrno do tema das relações de ordem econômica entre o Brasil e os Estados Unidos, conclui a "Hanson's Latina American Letter" assinalando que, em conclusão, se recusa a aceitar a noção de que os investidores particulares tenham reduzido a sua confiança em nosso país.

"A recordação dos últimos cinco anos a respeito das atividades dos investidores particulares refuta essa tese".

"A vitalidade e o potencial dessa grande Nação são demais para admitir qualquer pessimismo".

PRESENÇA RECORDE DE SENADORES

BRASÍLIA —

Plenário do SENADO

Cinqüenta e seis senadores compareceram, hoje, ao Senado, número jamais alcançado, em Brasília. Explica-se a presença de tão numerosos parlamentares com os preparativos para a eleição da Mesa da Câmara Alta, sempre pacífica, mas, no período legislativo a instalar-se, com perspectivas de luta entre a maioria (PSD-PTB-PSP) e minoria (UDN-PL-PR).

VILASBOAS TENTA TRANQUILIZAR

O senaro Vilasboas, falando pela primeira vez como líder do govêrno, procurou tranqüilizar a Nação, informando que não se trama qualquer golpe de Estado, nem tampouco se registrou, até o momento, qualquer ato menos amistoso de JQ para com o Congresso Nacional, ou, individualmente, a qualquer parlamentar.

O senador matogrossense aproveitou o ensejo para destacar a grandiosidade das homenagens prestadas ao sr. Pedroso Horta, em São Paulo, em cujo banquete participaram governadores e ministros de Estado.

Sucederam-se, na tribuna, diversos oradores. Novais Filho, falando sôbre as deficiências da lavoura de cana, em Pernambuco. Coimbra Bueno, lendo comentários da imprensa londrina, favoráveis a política financeira de JQ. Caiado de Castro, estranhando custar um carro brasileiro, em Nova Iorque, mais barato que no Brasil e o fato de lojas cariocas venderem, abertamente, perfumes franceses, cuja importação é proibida.

Falaram, ainda, Paulo Fernandes, reverenciando a memória de Roberto Silveira e apelando para JQ, no sentido de mandar publicar a biografia do saudoso governador do Estado do Rio. Silvério Del Caro, condenando o reatamento de relações diplomáticas com o mundo socialista e Jefferson Aguiar, provando, histórica e juridicamente, que a sede da Cia Vale do Rio Doce deve ser, em Vitória, e nunca, em Belo Horizonte.

Berle diz...

festou que talvez houvessem sido mal interpretadas outras declarações sôbre política exterior feitas pelo presidente do Brasil.

Os funcionários norte-aemricanos mostraram-se preocupados ante os informes de que o govêrno brasileiro se propunha a retirar o Brasil do sistema pan-americano. E acrescentaram que isto é uma coisa que não está de acôrdo com as idéias de Quadros sôbre política exterior. — (UPI-DC)

FAB contou...

de-Açúcar, demonstrando que a culpa pelo acidente coube ao quadrimotor n o r t e-americano (DC-6 da USNAVY), que voava mais baixo do que a altitude prevista.

A Fôrça Aérea Brasileira eximiu de culpa o controlador de vôo do Aeroporto Santos Dumont — acusado por um tribunal naval dos Estados Unidos — e mostrou documentos recolhidos entre os destroços da máquina de escrever do avião norte-americano, onde estavam anotadas tôdas as comunicações com as tôrres de contrôle brasileiras, onde os operadores falaram inglês e sempre foram compreendidos.

MAPA MOSTROU O PERCURSO

Coube ao brigadeiro Ismar Pfaltzgraff Brasil, chefe do Estado-Maior da Aeronáutica, iniciar a entrevista, tendo dito que "o homem erra sempre, a máquina falha, mas muitas das vêzes por culpa do homem". Esclareceu o chefe do Estado-Maior que a mudança de atitude da FAB, revelando agora os resultados do inquérito, é um meio de dar à opinião pública a satisfação que ela merece, mas nunca um meio de criar polêmicas ao caso. Esclareceu que é seu pensamento, e de grande parte de oficiais da FAB, que os inquéritos que envolvam aviões comerciais devem ser publicados; mas, por motivos óbvios, os da Fôrça Aérea serão reservados, por fôrça de seus interêsses de segurança nacional.

Após suas palavras, explicando a sua posição, o brigadeiro Ismar apresentou o diretor de Rotas, brigadeiro Araripe, que iniciou a sua explanação, mostrando um mapa da área de aproximação do Rio, no qual estavam assinalado o caminho percorrido pelos dois aviões.

LONGA EXPERIÊNCIA

Disse o brigadeiro Araripe que o controlador de vôo acusado tem 14 anos de experiência, e no dia do acidente, em hora e meia de trabalho, havia dado instruções de pouso a 21 aviões, sendo que três dêles estrangeiros. Esclareceu que dois pilotos, um militar e outro da VARIG, haviam ouvido com tôda a clareza, as frases trocadas entre o avião norte-americano e a torre do Santos Dumont, e que os dois se entendiam perfeitamene, se entendiam perfeitamente.

.. .. AS CONCLUSÕES

Segundo as conclusões da Comissão de Inquérito da 3a. Zona Aérea, o avião DC-3 da Real, PP-AXD, executou corretamente as instruções recebidas do Contrôle de Aproximação; o avião DC-6, da Marinha dos Estados Unidos, por motivos ignorador, acusou o bloqueio sôbre RJ antes de atingir esta posição, calculando-se tenha feito aproximadamente à altura do Pão de Açúcar, tanto assim que a colisão se verificou sôbre o morro Cara-de-Cão, aproximadamente a 2.500 metros do R. J.; O operador do contrôle de Aproximação trabalhou corretamente.

O brigadeiro Araripe anunciou, que tôdas as torres de contrôle internacionais terão de agora em diante gravadores de fita magnética para acompanhar os trabalhos dos controladores.

Laviola...

se sentiu à vontade com a solução empregada, deixando o Guandu na tarde de ontem, depois que a água começou a jorrar no reservatório do Engenho de Dentro.

NÃO É O PRIMEIRO FRACASSO

O engenheiro Laviola, que desde a sua assunção ao cargo de secretário de Viação vem sendo criticado pelas suas ações, foi o responsável pela construção do "Estádio de Remo", da Gávea, que desabou e provocou escândalo na época. O seu segundo fracasso, agora, foi muito mais retumbante, pois deixou tôda a cidade sem água e não assumiu a responsabilidade de colocar em funcionamento os motores para dar uma solução, embora paliativa, para três milhões de cariocas sedentos e sujos.

Há alguns anos, um mesmo acidente ocorreu, mas as autoridades municipais enfrentaram o problema assumindo os riscos que agora o secretário de Viação não quis assumir.

200 HOMENS

Duzentos operários do Departamento de Águas foram mandados, na noite de ontem, para o Guandu a fim de reforçarem a frente de trabalho e andar depressa na solução do caso.

Foram providenciados, também, 200 mil cruzeiros para o pagamento de refeições dos operários e da grande comitiva do governador que se encontra em Campo Grande há dois dias.

COMEÇOU A DISTRIBUIR

A primeira bomba de recalque foi instalada pelos técnicos da Marinha, diante dos engenheiros do Estado, e começou a funcionar às 6 horas da manhã, e ao meio-dia já havia água no reservatório do Engenho de Dentro e dos Macacos, um pouco mais tarde.

Ontem à noite, o reservatório dos Macacos começou a distribuir a água para os bairros da Zona Sul e o do Engenho de Dentro para os bairros da Tijuca, Grajaú, Vila Isabel e Lins de Vasconcelos, bem como outros bairros da Zona Norte.

A segunda bomba, recuperada nas oficinas da Light, foi instalada durante a noite, e entrará imediatamente em funcionamento, ainda esta madrugada. A terceira bomba de recalque, que definitivamente normalizará o sistema de abastecimento, estava sendo reparada e deve ser colocada em funcionamento durante a tarde de hoje.

Sòmente, amanhã, entretanto, poderá estar todo o sistema normalizado. As oficinas da Light estão preparando um novo eixo para uma das bombas.

PODE IR

Momentos após ter sido pôsto em funcionamento o primeiro motor que aciona a bomba de recalque, o secretário de Viação convidou o governador Carlos Lacerda para regressar à cidade, pois os trabalhos prosseguiriam sob a orientação dos engenheiros do Departamento de Águas, que há uma semana estão no Guandu.

O sr. Carlos Lacerda não aceitou o convite, e o sr. Arlindo Laviola pediu permissão para voltar para a cidade. O governador Lacerda respondeu:

— Pode ir. Eu fico aqui no comando.

AVISOU AO GOVERNADOR

Por ter de penetrar no Estado do Rio, e afim de que não seja acusado de invasor, o governador Carlos Lacerda enviou telegrama ao governador Celso Peçanha, avisando da sua investida em território fluminense.

ENTROU EM FUNCIONAMENTO

GUANDU — Urgente (Pelo telefone) — Às 21 horas de ontem, entrou em funcionamento a segunda bomba de recalque. Um defeito no mancal fêz a operação ser paralisada por mais de duas horas, e sòmente às 23,50 ela entrou novamente em função, recalcando a água do Guandu para a cidade.

Hoje à tarde deverão estar em funcionamento três bombas, necessárias para mandar 300 milhões de litros d'água para os cariocas.

Deputado...

está preparando, sem sombra de dúvida, um golpe para instaurar no país uma ditadura militar. Para isto está tentando diminuir dia a dia o poder do Congresso Nacional, ao mesmo tempo que tenta, por todos os meios, aproximar-se dos chefes militares, principalmente das altas patentes do Exército".

Finalizando disse aquêle deputado que o presidente da República "está tentando o domínio dos pequenos Estados, num atentado fascista à democracia, revelando sua formação fascista". E conclamativa: "Urge que tomemos nossas precauções contra esta preparação de ditadura militar ou civil que o sr. Jânio Quadros pretende instituir no país". (Transpress-DC).

Cão russo...

fase do foguete impulsor, foi posta em órbita em tôrno da terra.

"A nave espacial contém uma cabina na qual está um cachorro experimental chamado Chernushka, e outros sujeitos biológicos.

"Depois de cumprir o programa projetado, a nave espacial-satélite experimental aterrissou na zona correspondente da União Soviética. O estado do cachorro é normal".

EUA ATRASADOS

George Low, chefe da Direção Nacional de Aeronáutica do Espaço, declarou acreditar que a União Soviética está já quase em condições de colocar um homem em órbita.

Essa foi a reação de Low ao anúncio de Moscou de que a União Soviética havia pôsto em órbita em tôrno da Terra uma nave espacial de cinco toneladas e recuperado com êxito seu cachorro astronauta.

Acrescentou, ainda, o alto funcionário que essa façanha russa, juntamente com a de agôsto do ano passado, deu aos soviéticos uma vantagem de vários meses sôbre os Estados Unidos em seu programa de envio de um homem ao espaço cósmico".

ÚLTIMOS PASSOS

Sir Bernard Lowell, perito britânico em questões do espaço, disse que a última experiência soviética com nave espacial indica que a URSS está quase pronta para enviar um homem ao espaço.

"Parece evidente — disse — que os russos estão nas últimas etapas de aperfeiçoamento de suas experiências antes de colocar um homem no espaço".

E conclui Sir Lowell, que é diretor do Observatório de Jodrell Bann: "Poucas pessoas ficariam surpreendidas ao saber que os soviéticos haviam incluído um homem em sua última nave espacial".

Incêndio na...

to no fundo da abertura grupos de cadáveres, tendo a fumaça venenosa impedido de retirá-los.

Fora da mina, duas mil mulheres e crianças cercaram a entrada da mesma, atirando-se chorando sôbre os corpos inertes que reconheceram como de seus espôsos e pais. Outras lutam contra os policiais a fim de conseguir identificar os mortos e feridos que vão sendo apanhados.

AR PREJUDICOU

O presidente da firma mineira, acrescentou que os trabalhadores extinguiram o primeiro incêndio mas que as chamas se reavivaram ao introduzir-se uma mangueira de ar para ajudar os sobreviventes.

O mineiro Hisaki Mishimura, um dos sobreviventes, disse que nada podia ver em conseqüência da densa fumaça e que o incêndio ocorreu por volta das 11,40 (horas local) justamente antes do almôço. Esta cidade, é a principal de Oschima, além de um grande pôrto do Japão, possuindo 291.156 habitantes. (UPI-DC).

Mantida...

afinal apresentou, anteontem, um relatório favorável — como já esperava — a determinação do sr Jânio Quadros.

"Finalmente ontem — um dêles disse — foi representado o último ato da comédia: recebemos o não do presidente, o não que há muito já estava dado.

DECEPÇÃO GERAL

Decepção sem surprêsa — foi como foi recebida pela classe a atitude de ontem do sr. Jânio Quadros, mantendo as sete horas de trabalho em dois turnos para o funcionalismo.

União Nacional dos Servidores Públicos, Associação dos Servidores Civis do Brasil (apesar de ter dado o título de cidadão n. 1 ao sr. Jânio Quadros e muitas outras entidades imediatamente começaram a se articular. Sabe-se que, apesar de não estar ajustada ainda a forma, a luta irá para o Congresso e pra as ruas, onde os "barnabés" mostrarão tôda a injustiça da medida presidencial.

ASSEMBLÉIA-MONSTRO

Na próxima semana, em dia a ser marcado hoje, será levada a efeito uma assembléia monstro do funcionalismo, com a participação de tôdas as entidades representativas da classe. Esse será o primeiro passo para o início da campanha de defesa dos direitos, do funcionalismo. Na ocasião serão decididas as formas de atuar na defesa do horário antigo.

CONCESSÕES

Segundo anunciou ontem o presidente Jânio Quadros, no decreto a ser assinado hoje serão examinados com o devido cuidado os casos das mães funcionárias e dos servidores que morarem em locais distantes dos trabalhos. Essas concessões — feitas para iludir o funcionalismo — serão também examinadas pela classe, sendo possível até que algumas delas sejam rejeitadas — pelo menos formalmente — a fim de que a luta se desenvolva totalmente pela volta do horário antigo.

PERMITIRÁ RELAXAMENTO

BRASÍLIA —

O sr. Jânio Quadros está no firme propósito de não revogar o horário dos dois turnos para o funcionalismo público, segundo informou, ontem, ao DC-BRASÍLIA um portavoz oficial do Palácio do Planalto.

J. Q. vai apenas permitir o relaxamento do horário que passará a ser de um único turno, para os seguintes casos: as funcionárias que tiverem filhos para amamentar, os servidores que comprovarem dificuldade de locomoção para o qeu forem amparados por lei.

JQ reduz...

cos dias, na fronteira do Brasil com o Paraguai.

NOTA

A Presidência da República distribuiu ontem à imprensa a seguinte nota oficial:

"O Ministério estêve reunido hoje das 9,30 às 11,25 horas, sob a presidência do chefe da nação. Foram examinados assuntos gerais e, a seguir, os planos de trabalho dos vários setores do govêrno, tendo em vista as prioridades aconselháveis, e as medidas de economia, impostas pelas condições do país. Sua Excelência o ministro da Fazenda foi encarregado de coordenar êsses planos de trabalho e emprestar-lhes unidade, o que será feito em caráter de urgência".

Cubanos...

da Junta, a adiar a sessão. As mulheres leram um documento em que denunciam que a presença do delegado cubano na Junta constitui uma ameaça para a segurança dos planos militares do organismo.

O jornal "Democracia" de Buenos Aires, defendeu ontem o govêrno de Arturo Frondizi por haver oferecido mediação entre Cuba e os Estados Unidos, oferecimento êsse já recusado pelo govêrno de Havana e pelo de Washington. O jornal sustenta que "duas atitudes recentes confirmam o conceito que presidiu a política interamericana argentina: uma é a oferta de mediação em doloroso conflito americano. Outra é a decisão de retirar nossos pilotos do Congo, se a ONU converter sua pacificação em intervenção e luta armada".

"Cuba não pode afastar-se do âmbito inter-americano. Seria muito fácil colocar-lhe um cartaz que diga "comunista"... Porém isso equivaleria a identificar como comunismo as aspirações nacionais dos povos americanos". O jornal é semi-oficial e geralmente reflete o pensamento do govêrno.

JURADO CRIA CASO

A escolha de um jurado para o julgamento por assassínio de uma menina, converteu-se em questão política, ontem em Nova Iorque. Quando da ida de Fidel Castro a Nova Iorque, chefiando a delegação cubana à 1a. etapa da XV Assembléia da ONU, o govêrno norte-americano confinou o líder cubano à Ilha de Manhattan. Vários incidentes se registraram na ocasião. Numa das refregas entre castristas e anti-castristas, num restaurante, houve tiroteio e uma bala perdida atingiu a menina venezuelana Magdalena Urdaneta.

A polícia, após diligências, prendeu o cubano Molina del Rio, como o causador da morte de Magdalena. Se condenado, poderá morrer na cadeira elétrica. A escolha dos jurados está se processando sob vigilância severa dos advogados do acusado, que recusam sistemàticamente a todos os membros do júri cujas opiniões sôbre o regime cubano são extremadas.

PENA DE MORTE

Um promotor público pedirá a pena de morte para o major Willian Morgan, norte-americano incorporado ao Exército de Fidel Castro, que está prêso desde outubro por atividades contra-revolucionárias.

Morgan chegou a ser subcomandante da 2. Frente de Escambray, na luta contra a tirania de Batista e, depois, resolveu passar-se para a contra-revolução — segundo fontes governamentais — sendo prêso. (UPI-DC)

Laviola diz que água vem, mas é mais cara

TÉCNICO AGRICOLA

O técnico americano Carson Celd e sua espôsa (foto), gerente da Fazenda Experimental "Pagador", de São Paulo, que regressou ao Brasil

Técnico ianque sugere fazenda experimental

RIO —

"Com a mecanização de sua lavoura em índice mais acentuado e mediante o fornecimento de ensinamentos adequados ao homem do campo, o Brasil poderá tornar-se um dos maiores produtores agrícolas do mundo" — declarou à reportagem o técnico americano em agricultura Carson Geld, ao transitor ontem pelo Rio, com destino a São Paulo, viajando a bordo do navio "Del Norte".

O sr. Carson Geld é gerente de uma fazenda experimental da Anderson Clayton em Presidente Prudente, São Paulo, para onde retorna com instruções, trazidas da matriz nos Estados Unidos, para ampliar a fazenda que dirige, denominada "Pagador".

BONS RESULTADOS

Prosseguindo, adiantou o sr. Carson Geld, que a Fazenda "Pagador", com apenas dois anos de existência, tem proporcionado ótimos resultados. Ocupando uma área de 259 alqueires, a sua finalidade é a de aperfeiçoar a produção de plantas oleoginosas, como algodão, amendoim, mamona, soja e girassol, para a alimentação do brasileiro, que tem um sensível "deficit" em gorduras. A fazenda possui vários departamentos, muitos dos quais são dirigidos por jovens brasileiros. Em 1961, foram plantados 60 alqueires de algodão e anualmente são plantados 30 alqueires de amendoim, 10 de milho e 10 de outras culturas menores. Os técnicos fazem observações sôbre inseticidas e de marcação das épocas do plantio de vários produtos. Os resultados técnicos são transmetidos gratuitamente aos fazendeiros da região, a fim de que melhorem suas culturas. Os produtos são inicialmente examinados no Departamento de Pesquisas, depois vão para o plantio e finalmente são prestadas informações técnicas sôbre a escritora e jornalista Ellen Bromfield, que escreve sôbre agricultura em jornais de São Paulo e é autora de vários livros, entre os quais o denominado "The Heritage" (A Daughter's Memories of Luis Bromfield, que será editado brevemente nos EE. UU.

FUNDAÇÃO ROCKFELLER

Pelo navio "Del Norte", regressou, ao Brasil, o sr. Robert Briggs Natson, representante da Fundação Rockfeller na América do Sul, cuja sede está localizada em nosso país. Declarou a reportagem que empreendeu uma viagem de recreio aos EE. UU. aproveitando para tratar de vários assuntos relativos a Fundação nos EE. UU.. Explicou o entrevistado, que a principal preocupação da sua organização é a de formar professôras de ciências biológicas e naturais, obedecendo um plano elaborado para isso. A Fundação Rockefeller, que possue representações no Brasil, Chile, Argentina, Paraguai e Uruguai, tem como finalidade incrementar

(Conclui na 11ª pág.)

BOLIVIANOS PEDEM AJUDA À EMBAIXADA

RIO —

A fim de solicitar auxílio da Embaixada da Bolívia estiveram, ontem, em nossa redação, os estudantes Afonso Sabala e Daniel Gomes, naturais daquele país, que deveriam ingressar nas Universidades de Engenharia e Medicina, respectivamente, mas, que perderam, no entanto, suas matrículas por terem chegado ao nosso país com um dia de atraso.

Declararam, os dois jovens bolivianos, que vieram estudar naquelas universidades devido ao intercâmbio cultural mantido entre as Embaixadas do Brasil e da Bolívia, afirmando que se encontram desamparados não tendo recebido, até agora, qualquer ajuda da representação diplomática do seu país.

APÊLO

Os estudantes Afonso Sabala e Daniel Gomes fazem, assim, um apêlo à Embaixada boliviana para que lhes sejam fornecidas passagens de regresso à sua pátria ou, ao menos, um em-

(Conclui na 11ª pág.)

Carioca terá Páscoa sem água e dinheiro

RIO —

O carioca vai ter de pagar Cr$ $250,00 se quiser comer bacalhau na Semana-Santa, e isto se os preços não subirem mais ainda, o que é bem provável que aconteça, pois neste comêço de ano, os gêneros alimentícios já sofreram muitas altas, e parece que a situação vai continuar.

Por enquanto, os preços dos principais produtos para a Páscoa são os seguintes: bacalhau do Pôrto, Cr$ 250,00, meia-cura, Cr$ 200,00; cascudo, Cr$ 160,00; azeite, Cr$ 210,00 a lata; polvo, Cr$ 350,00 etc.. Os Ovos de Páscoa não começaram a ser vendidos ainda, mas pelo visto deverão custar muito caro; diante dêstes dados, parece que, êste ano, o carioca vai ser obrigado a apertar o cinto e ignorar a Semana-Santa.

COMERCIO DIMINUI

As ruas da cidade estão cheias de pessoas que passam pelas mercearias, empórios e armazéns, olham as mercadorias, e vendo o absurdo dos preços, seguem seus caminhos, desoladas diante da pespectiva de passar uma Páscoa sem dinheiro e sem comida.

Os gêneros expostos, constituem quase uma afronta ao carioca, que trabalha mas não tem dinheiro para comprar.

Êste é o problema da falta de meios, que aliado à falta d'água, de escolas e de transportes, vai pouco a pouco transformando a vida do carioca num verdadeiro inferno. O homem não tem mais água para tomar banho, condução para chegar ao trabalho, e agora, não pode mais festejar a Páscoa.

Isto sem observar as dificuldades que surgirão dentro de alguns dias, quando aparecer o preço do peixe, mercadoria principal da Semana Santa,. Por enquanto o carioca olha o bacalhau e o azeite; mais alguns dias, e olhará para o peixe e o Ovo de Páscoa.

Olhará, mas certamente não poderá comprar.

Belonaves alemãs no Rio dia 10

RIO —

Para uma visita de cinco dias no Rio, atracarão dia 10, no "pier" da Praça Mauá, duas fragatas alemãs — "Hipper" e "Graf Spee" — como primeira escala de sua visita à América Latina, devendo-se dirigir, em seguida, a Buenos Aires, Belém e La Guaira, na Venezuela.

As duas unidades navais de 1.470 toneladas cada uma — partiram da Alemanha à 9 de fevereiro para uma viagem de treino de quatro meses, com 167 cadetes do mar, 174 marinheiros, 100 suboficiais e 22 oficiais

PROGRAMA OFICIAL

Os navios atracarão no dia 10, às 9 horas, no "pier", na Praça Mauá. O programa oficial prevê, entre outros, uma Conferência de Imprensa, no mesmo dia, às 17 horas, a bordo dos navios.

No dia seguinte haverá ho-

(Conclui na 11ª pág.)

VAMOS COMER CHURRASCO ASSIM...

RIO — Muito marmanjo por êsse mundo de Deus perderia certamente aquêle mêdo de viajar por via aérea, se a representante da Pan American World Airways, srta. Myrtle Sue Fox, resolvesse adotar definitivamente o processo de servir diretamente na bôca, como o fêz com o churrasqueiro Euclides Gonçalves (Churrascaria Gaúcha), na quarta-feira última, no decorrer de uma homenagem prestada por aquêle estabelecimento às aeromoças que se encontram reunidas no Brasil. Em continuação ao programa da II Semana Internacional da Aeromoça, as belas jovens seguiram para São Paulo, Santos, Guarujá e Brasília, devendo retornar a esta capital, no próximo domingo, quando terá fim a promoção. Na foto, o churrasqueiro a gozar a vida que pediu a Deus...

Povo é quem pagará a incúria do govêrno

RIO —

Anunciando que o abastecimento de água da cidade será normalizado, hoje, com a entrada do teceiro motor em funcionamento (sairá hoje, às 9 horas, das oficinas da "Light"), mas, que a água mesmo sòmente voltará a correr nas torneiras no sábado, o sr. Antônio Laviola, secretário de Viação e Obras Públicas, falando à reportagem do DIARIO CARIOCA, fêz questão de se congratular com os oficiais eletrotécnicos da Marinha — "êles é que estavam certos", disse — que com argumentos levaram o governador Carlos Lacerda a decidir pela ação parcial do motor que reduziu a falta de água.

Por outro lado o sr. Antônio Laviola reafirmou, que a taxa de água será elevada de 60 centavos para 6 cruzeiros (por metro cúbico), logo depois que o govêrno fornecer água necessária ao povo, pois considera que "o preço da água deve se elevar, como o da luz, e o do gás". Segundo cálculos do secretário de Viação, cada família deverá deixar 300 cruzeiros mensais no Departamento de Águas.

"CULPA DO TODO PODEROSO"

Informou ainda que o sr. Homero Pedrosa, diretor do Departamento de Águas, não havia acusado a quem quer que seja pelo encharcamento das bombas de recalque, o que ocasionou a paralisação da estação do Guandu, mas que havia reclamado pela maior frequência de dragagens no canal do Capenha. O secretário de Viação e Obras Públicas preferiu atribuir a cupa ao "Todo Poderoso" que, segundo o sr. Laviola, "mandou uma tromba d'água inesperada que chegou a alagar tôda a zona onde está localizada a Usina de Recalque".

LACERDA SEM DORMIR

Segundo afirmações do sr. Laviola, "o sr. Carlos Lacerda permaneceu até ontem. à noite, na Usina de Recalque do Guandu, sem dormir durante dois dias e alimentando-se apenas de sanduíches".

Ao congratular-se com o êxito dos oficiais eletrotécnicos da Marinha, o secretário de Viação informou que "êles haviam abandonado a margem de segurança sempre mantida pelos engenheiros, mas que se sentia feliz por poder tecer louvores à Marinha de Guerra do Brasil".

ALENCASTRO "POR FORA"

Afirmando que o sr. Alencastro Guimarães é única e exclusivamente o organizador da autarquia destinada ao Departamento de Águas, não tendo tomado parte nos trabalhos de secagem dos motores da estação do Guandu, mas que ali estêve como mero espectador, o engenheiro Laviola informou que, com a entrada do terceiro motor em funcionamento se permitirá à adutora do Guandu fornecer 240 milhões de litros d'água, o que normalizará inteiramente o abastecimento d'água na cidade.

LIXO: CL COMPRA REBOQUES

O governador Carlos Lacerda autorizou a concorrência pública para aquisição de 2 pranchas-reboques para transporte de lixo. Por outro lado, dispensou a concorrência para instalação de 15 equipamentos coletores de lixo em chassis de caminhões da Superintendência de Transportes.

Diario Carioca

RIO DE JANEIRO, SEXTA-FEIRA, 10 DE MARÇO DE 1961

A PROCURA DO MAIS BARATO

As filas são enormes, o carioca espera horas para ser atendido, e quando compra não está levando nem a metade do que pretendia, porque os gêneros são caros, os preços sobem dia-a-dia, e o dinheiro não dá para mais nada. A Páscoa na Guanabara será, êste ano, sem peixe e sem Ovo de Páscoa

Obras da cidade só terão fim com preço reajustado

RIO —

As obras do Estado, realizadas pelas firmas empreiteiras contratadas, poderão paralisar se o govêrno não se definir pelo reajustamento imediato solicitado pelas mesmas ao sr. Carlos Lacerda.

Alegam os empreiteiros que dia-a-dia vem se agravando a situação das emprêsas, em virtude do desequilíbrio financeiro decorrente do aumento do custo de material, máquinas, ferramentas, salários etc., e que os contratos firmados coagem as firmas a um financiamento ao govêrno de vulto imprevisível.

VEM DE LONGE

Falando sôbre o assunto, o sr. Antônio de Sequeira, presidente da Associação Brasileira de Empreiteiros, revelou que, embora estejam executando obras contratadas, o processo de reajustamento solicitado vem se arrastando desde 1958 e se referem àquele ano e aos de 1959 e 60. "Esperamos, assim, — acentuou — que neste govêrno os empreiteiros tenham atendidas as suas reivindicações, para que seja evitado um colapso em suas finanças".

Adiantou, ainda, finalizando, que existe na Câmara dos Vereadores, desde 1959, um pedido de abertura de crédito especial de 820 milhões de cruzeiros, verba destinada ao pagamento dos reajustamentos pedidos pelas emprêsas contratadas, relativos ao período de 1956 a 1959. Também esta verba esperam os empreiteiros que saia ainda êste ano.

SECRETARIO EXPLICA

O secretário de Finanças, sr. Lorenzo Fernandes, referindo-se ao problema, em declarações ao DIARIO CARIOCA, revelou que a dívida que o Estado tinha para com os empreiteiros já se encontra pràticamente saldada, restando, apenas, algumas que ainda estão em fase de processamento.

Relativamente aos reajustamentos pedidos pelos mesmos, disse estarem sendo examinados em sua secretaria. "Por enquanto, não podemos nos pronunciar a respeito, — acrescentou — pois o balanço das finanças do Estado, que já se encontra pronto e deverá ser dado à divulgação na próxima semana, é que determinará, após a análise que dêle será feito, as condições em que o govêrno poderá atender aos empreiteiros.

SURSAN

Referindo-se ao cumprimento das obrigações do Estado para com a SURSAN, de acôrdo com a Lei 899, informou o secretário de Finanças que está sendo feito um estudo, para saber-se "até onde o govêrno poderá cumprir com as exigências que lhe são impostas por lei".

Confirmou, ainda, o sr. Lorenzo Fernandes o recebimento do ofício que lhe foi dirigido pelos

(Conclui na 11ª pág.)

FARIA LIMA TOMA POSSE

RIO — Dizendo de sua disposição de trabalhar com afinco no cargo para o qual foi convocado, assumiu, ontem, a presidência do BNDE, o brigadeiro Faria Lima. Governadores de Estado, deputados, senadores e autoridades civis e militares estiveram presentes ao ato. No seu discurso, disse ainda o novo presidente de sua disposição de imprimir um ritmo dinâmico ao BNDE, e teceu considerações sôbre o desequilíbrio econômico existente entre as regiões do país, pois ao lado do desenvolvimento pleno existia a miséria mais profunda. O novo presidente do BNDE possui os cursos de aviação militar, engenheiro civil e aeronáutico, êste pela Escola Superior de Guerra, e tem larga experiência de administrador. Foi diretor da Vasp e, mais tarde, secretário da Viação de São Paulo, onde sua obra adquiriu maior relevância no incentivo que deu ao setor de energia elétrica, instalando grande número de usinas que multiplicaram a capacidade energética do Estado. Foi ainda o brigadeiro Faria Lima, diretor do Parque de Aeronáutica de São Paulo. Na foto, o antigo e o novo presidente do BNDE: Lúcio Meira que sai, depois de uma gestão das mais fecundas, e Faria Lima, que entra com disposição de enfrentar os problemas fundamentais do Brasil

Cácio de novo livre

RIO —

O menor Cácio Murilo, um dos implicados na morte da jovem Aída Cury, foi entregue, ontem, aos cuidados de sua mãe, d. Cacilda Vinagre Ferreira da Silva, pelo Curador de Menores. A medida foi tomada em face de nenhum colégio aceitar o môço como aluno.

Constatada a irregularidade do engajamento de Cácio Murilo no Exército, foi êle excluído da Corporação, onde deveria permanecer até o próximo dia 15 de maio, quando se acharia dentro das condições exigidas para o serviço militar.

Problema do trânsito igual ao contrabando

RIO —

— O problema do trânsito no Rio, por incrível que pareça se assemelha ao contrabando nas artimanhas, audácia, evasão de rendas, inobservância à lei e regulamentos, e, o que é mais grave, ainda ceifa diàriamente vidas preciosas — declarou ontem ao DIARIO CARIOCA o motorista profissional Luís Torquato Rousseng, que pretende apresentar um plano ao governador Carlos Lacerda para corrigir as falhas existentes no trânsito e transporte coletivo da Guanabara.

Afirmando que até hoje os planos apresentados pelas autoridades deixam muito a desejar, sendo a prova disso a ainda existência dos problemas, adiantou o sr. Luís Torquato Rousseng que pretende apresentar um trabalho técnico-prático de características inéditas que, se aplicado, acredita possa trazer os resultados desejados.

SENTE O PROBLEMA

Declarou o motorista que as autoridades não lograram ainda apresentar um plano que resolva de uma vez por tôdas o problema do trânsito por não terem um conhecimento exato da situação em que êste se encontra: "Os autores dos planos já empregados vivem o problema — afirmou — mas não vivem nêle".

Já tendo tentado entregar um ofício ao governador Carlos Lacerda, solicitando lhe fôsse permitido colaborar com as autoridades para a solução do problema, sem ter conseguido fazê-lo durante a audiência pública no Acari, no mês passado, Luís Torquato resolveu tentar êste contato através da imprensa.

No documento que tentou entregar ao sr. Carlos Lacerda, o motorista explica o que necessita para realizar seu plano. Inicialmente, afirma precisar de apoio moral, material e financeiro, explicando necessitar de um prazo de 60 dias para complementação de estudos do plano já iniciado; uma campanha publicitária nos jornais e, se necessário, o financiamento desta mesma campanha; ajuda financeira pessoal durante o período em que estiver terminando o plano, ou seja — dois meses.

— Não tenho economias, e não poderia trabalhar e terminar o plano ao mesmo tempo — explicou o motorista, referindo a seu pedido de auxílio individual.

Além disso, pede que seja mandado elaborar pelas repartições competentes um outro plano, a ser divulgado na mesma ocasião do dêle, a fim de que o povo escolha um dos dois, ou o que de melhor houver em ambos.

DEBATE

Finalmente, deseja o motorista Luís Torquato Rousseng que o seu plano não seja divulgado pela imprensa antes da realização de um encontro público ("com a participação de autoridades, povo e elementos da classe"), a fim de que o seu trabalho seja debatido.

— Já se sentem alguns efeitos dos planos postos em prática pelas autoridades — afirmou — mas êstes frutos são muito esmirrados e mesmo bichados. Por isso, pretende colaborar com o govêrno, apresentando os males e os remédios para êste problema".

Finalizando, afirmou que, caso noã esteja sendo honesto em seu desejo de colaborar, é taxativo: "Cadeia também para mim".

RESOLVER TRANSITO

O motorista Luís Torquato Rousseng, que pretende apresentar um plano para resolver o problema do trânsito no Estado da Guanabara

PROFESSOR SUPLETIVO: CONCURSO

RIO —

A Escola de Serviço Público do Estado da Guanabara, através do Serviço de Recrutamento e Seleção, torna público, aos candidatos do concurso de professor supletivo, que a banca examinadora, do mesmo, já está organizando as questões relativas à prova escrita de Metodologia.

Comunica, também, a ESPEG, que já se acham abertas até o dia 19 do corrente, as inscrições para o curso de datilografia, as quais deverão ser feitas mediante memorando do chefe imediato autorizando o afastamento, bem como informando o cargo do servidor e o horário em que lhe deverá ser dado o treinamento.

PROVAS

As aulas terão a duração de hora e meia, estando previsto quatro turmas que pratica-

(Conclui na 11ª pág.)

Lacerda: secretária as custas do IAPTEC

RIO —

O governador da Guanabara, sr. Carlos Lacerda, contrariando o disposto na Lei Orgânica n.º 3.807, devidamente regulamentada pelo decreto 40.959-A, está usando como secretária particular, desde os primeiros dias do seu govêrno, a sra. Ruth Carneiro Alvarenga, servidora do IAPETC.

Para dar aparência ao uso ilegal da funcionário, o Conselho Administrativo da autarquia determinou que ela "ficasse encarregada de responder pelos interêsses do IAPETC junto a Assessoria de Trabalho do Govêrno da Guanabara", conforme se vê no despacho exarado em expediente sem número no dia 20 de fevereiro passado.

IAPETC PAGA PARA LACERDA

Assim, o sr. Carlos Lacerda está fazendo uma pitoresca economia para os cofres da Guanabara: quem paga sua secretária particular é o IAPETC.

E' mais do que sabido que a sra. Rute Carneiro da Cunha Alvarenga exerce a função de secretária particular do governador do Estado desde os tempos em que êle era apenas deputado federal. Com a eleição para a Guanabara, o sr. Carlos Laerda encontrou uma fórmula para evitar maiores gastos: tirou sua secretária do IAPETC, mesmo ferindo os dispositivos de sua Lei Orgânica.

"INTERÊSSES"

Como a situação escandalizasse a maior parte dos funcionários da autarquia, foi tentada pelos membros do Conselho de Administração uma fórmula mirabolante que salvasse as aparências.

Assim, o Boletim de Serviço nº 43/61, de 22 de fevereiro de 1961, publicou um expediente sem número — ao contrário de tantos outros cuja numeração estava em cêrca de 140.178 — tratando da "relação entre o IAPETC e o Govêrno do Estado da Guanabara". Por êsse expediente sem número, a servidora Rute Carneiro da Cunha Alvarenga "ficou encarregada junto à Assessoria de Trabalho do Govêrno do Estado da Guanabara de responder pelos interêsses do IAPETC".

"Até agora os servidores do IAPETC não sabem se a sra. Rute Carneiro da Cunha Alvarenga defende os interêsses do sr. Carlos Lacerda, dela mesma ou da autarquia" — disse um dêles, estranhando a coincidência da representação ilegal recair exatamente na secretária, há muito tempo, do atual governador da Guanabara.

LACERDA EM MARIA DA GRAÇA

O governador Carlos Lacerda acompanhado do seu secretariado e de assessores de seu gabinete, concederá audiência pública, hoje, às 9,0 horas, no bairro de Maria da Graça. O local escolhido é a Escola Pernambuco, localizada na Rua Conde de Azambuja, 579.

Caso não possa comparecer pessoalmente por se encontrar a frente dos serviços que estão sendo realizados na Adutora do Guandu, o governador do Estado será substituído pelo sr. Rafael de Almeida Magalhães, chefe do seu gabinete.